

市報

あふれる笑顔のまち村上

Public
Relations
Murakami

むらかみ

Nov 2023

11月

No. 188

主な内容

- ② 2023村上・笹川流れ国際トライアスロン大会
- ④ 令和5年度 村上市財政・決算報告
- ⑧ 市の職員数や給与を公表
- ⑩ 11月は児童虐待防止推進月間です
- ②② ここで働く

城下町を巡る

ゆかた de 村上まちあるき

9/24 2023村上・笹川流れ 国際トライアスロン大会

今年で31回目を数える今大会は、576人が競技に参加しました。秋晴れの下、快水浴場百選にも選ばれた瀬波温泉海水浴場のスイム1.5kmからスタートし、自然豊かな笹川流れを見ながらバイク40kmを走り、町屋造りの市内10kmのコースを駆け抜けました。

また、村上市スペシャルアンバサダーの永田務さんもリレー部門のランに出場し、大会を盛り上げました。

参加された選手の皆さま、沿道から大きな声援をいただいた市民の皆さま、ありがとうございました。



▲ランに出場した永田務さん

市内選手の結果

総合順位：氏名（住所）

【エイジ男子】

87位 瀬賀 豊（岩ヶ崎）	236位 天井秀昭（七湊）
133位 高橋一仁（南町二丁目）	238位 手塚健介（南町二丁目）
142位 伊藤寿広（松原町三丁目）	253位 大滝拓也（岩船上大町）
167位 阿部辰也（長松）	292位 宗田一雄（浜新田）
178位 高橋 健（猿沢）	302位 鈴木謙輔（岩船駅前）
181位 石嶋 聡（山居町二丁目）	353位 矢島 聡（緑町三丁目）
212位 富樫貴博（肴町）	359位 佐藤親一（瀬波上町）

※住所は選手登録時の表記で記載しています

※市内選手への了承を得て、掲載しています

366位 浅野 宏（山辺里）
383位 鈴木敏明（岩船三日市）
408位 高橋 洋（高根）
414位 村山裕一（寺町）

【リレー部門】

14位 麦汁海賊団 式番隊
稲葉勇武（羽黒町）
楠本 圭（杉原）
他 市外1名

公式記録

エイジの部門での優勝者は以下の方です。

男性総合1位 松丸真幸（茨城県） タイム：2時間5分57秒

女性総合1位 石田風帆（静岡県） タイム：2時間18分47秒



応援を背に村上路を駆ける



令和4年度 決算報告

9月の市議会定例会で認定された令和4年度の決算概要と健全化判断比率・資金不足比率などについてお知らせします。決算は、予算に対してどれだけの収入と支出があったのか、またどのように使われたかをまとめたもので、議会に報告し、予算の使い方が適正であったかどうかの認定を受けます。

問い合わせ 財政課財務管理室 ☎75-8922

記事ID 0077949

一般会計

歳入 429億3,192万円

用語解説



- 【歳入】**
税金や地方交付税など市に入るお金
- 【地方交付税】**
国税の一部から市に交付されるお金
- 【市税】**
市民税や固定資産税など市民の皆さんからの税金
- 【国庫支出金】**
特定の事業の経費に充てるため、国から支出されるお金
- 【譲与税・交付金など】**
地方消費税の一部を人口などで案分して国から交付されたお金など
- 【県支出金】**
特定の事業の経費に充てるため、県から支出されるお金
- 【市債】**
国や金融機関などから借り入れるお金
- 【諸収入】**
保育園副食費など、収入のどの区分にも属さないお金
- 【分担金および負担金】**
保育園入園者負担金・学童保育利用料・各種検診負担金などのお金
- 【使用料および手数料】**
各施設の使用料・証明手数料などのお金
- 【歳出】**
各種経費など市から出ていくお金
- 【民生費】**
高齢者や障がい者福祉、医療、子育てなど
- 【土木費】**
道路、河川、公園の整備・管理など
- 【衛生費】**
検診、予防接種、ごみ収集・処理など
- 【公債費】**
市の借金(市債)返済にかかる経費
- 【総務費】**
市役所の運営、まちづくり、防犯、選挙など
- 【教育費】**
学校教育、公民館、図書館、スポーツ振興など
- 【農林水産業費】**
農業用施設、林道、農業振興など
- 【災害復旧費】**
災害からの復旧にかかる経費など
- 【商工費】**
観光、産業振興、企業誘致など

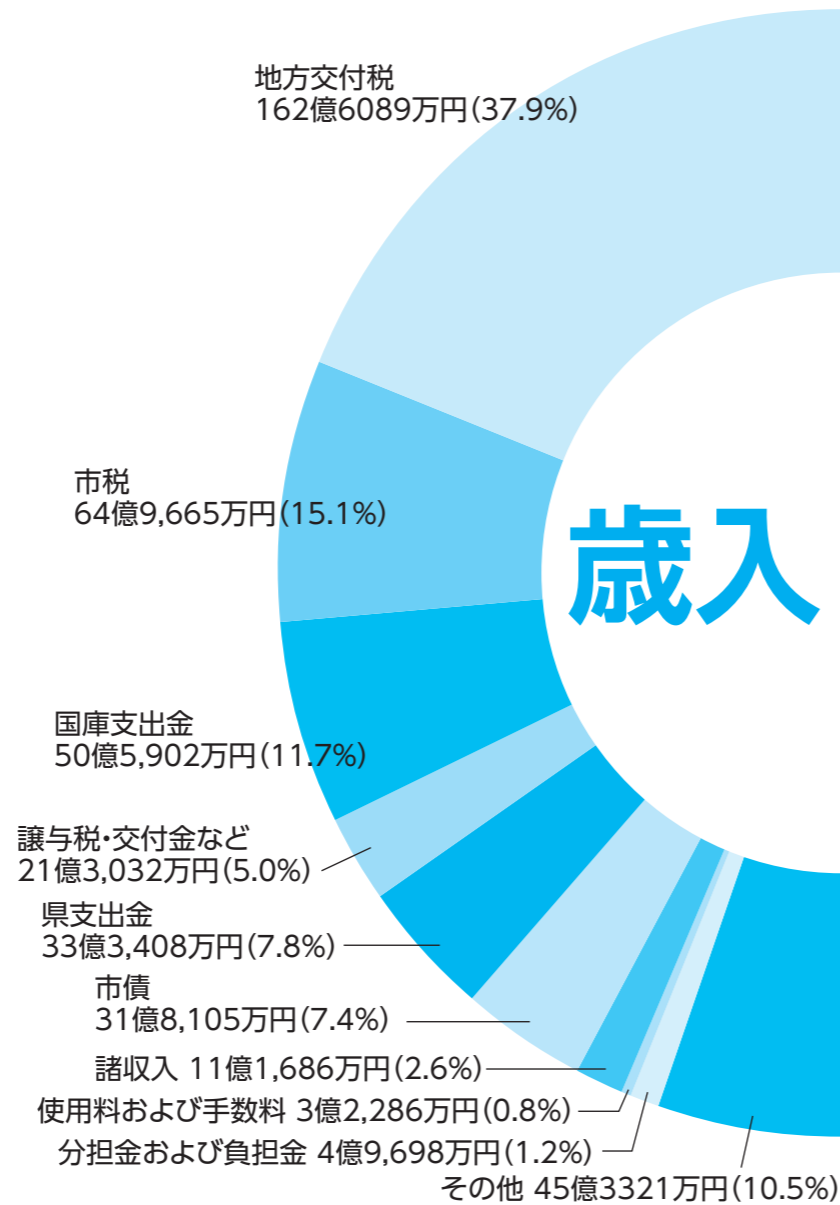

■主に地方交付税、県支出金、市債が増加、国庫支出金、譲与税・交付金などは減少

災害に係る経費が増加したことから、地方交付税が13億8,018万円、県支出金が10億4,239万円、市債が12億1,815円増加しました。また、国庫支出金が6億5,669万円、譲与税・交付金などが1億2,194万円減少しました。

収入総額は、前年度と比べて49億4,660万円増加しました。

令和4年度の一般会計は、歳入総額(429億3,192万円)、歳出総額(397億9,537万円)で、差し引くと31億3,655万円となりました。その額から、翌年度へ繰り越すべき財源(繰越事業の財源)を差し引いた収支(実質収支)は、(14億5,933万円)となり、『黒字』となりました。

歳出 397億9,537万円

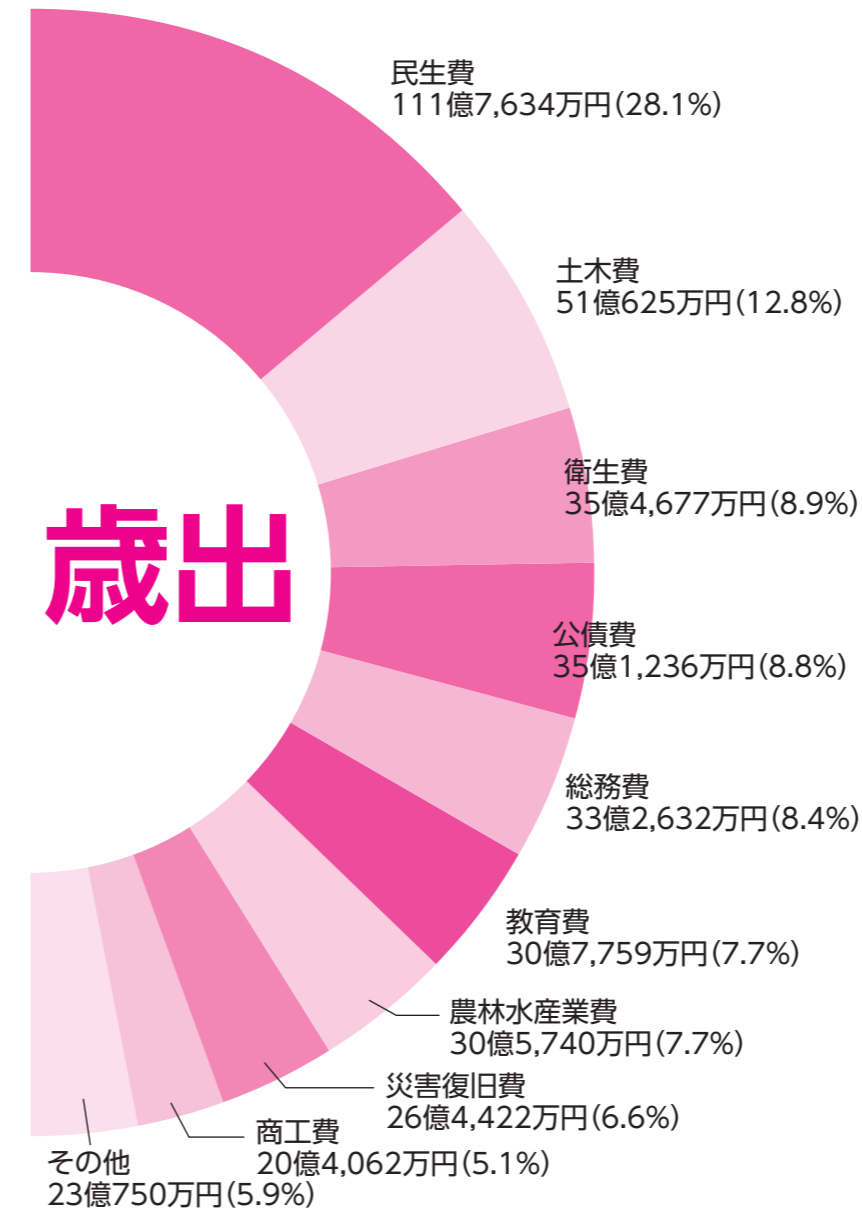

■主に災害復旧費、民生費、衛生費が増加、土木費、教育費は減少

災害復旧費は令和4年8月3日からの大雨による災害からの復旧事業により26億2,649万円、衛生費は災害廃棄物等処理事業経費の増加により6億3,319万円増加しました。

土木費は前年度に比べ降雪量が少なかったことによる除排雪経費の影響などで2億4,972万円減少しました。

総額は前年度と比べて、36億3,668万円の増加となりました。

市民1人当たりに使われたお金
717,163円
※令和5年4月1日現在の人口
(55,490人)で計算しています

民生費	201,412円	
各種福祉の助成や、保育園の建設・運営経費などの支出		
土木費	92,021円	
道路橋りょうの建設や、下水道事業への繰出金などの支出		
衛生費	63,917円	
予防接種・医療給付の助成や、ごみ処理場の運営経費などの支出		
公債費	63,297円	
市債(借入金)の返済金		
総務費	59,945円	
庁舎の管理経費や、情報通信事業への繰出金などの支出		
教育費	55,462円	
小・中学校の管理経費や、文化財の保護経費などの支出		
農林水産業費	55,098円	
農林水産業の振興のための経費などの支出		
災害復旧費	47,652円	
災害からの復旧にかかる経費などの支出		
商工費	36,775円	
商工業の振興のための経費などの支出		
その他	41,584円	
議会費・労働費・消防費・諸支出金の支出		

公営企業会計

■料金改定後も、3事業（上水道・簡易水道・下水道）とも料金収入だけでは維持管理費用を賄うことができていない状況

上水道・簡易水道・下水道事業は、地方公営企業法の適用を受け、原則として独立採算制で運営される会計です。その年度の経営損益を示す「収益的収支」と、将来の経営に備えて行われる建設改良事業などの資本取引を示す「資本的収支」に区分されています。

上水道事業

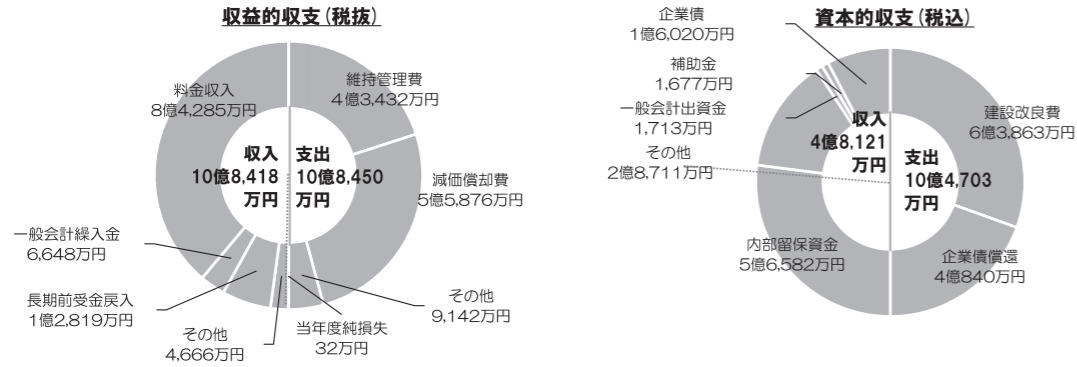

災害などの影響により料金収入は前年度比1,900万円の減収となりました。また、維持管理費は災害関連経費や電力価格上昇などにより前年度比7,100万円の増となり、当年度32万円の純損失が生じました。

資本的収支は、収入よりも支出が約5億6,600万円多く、不足分は内部留保資金などで補てんしました。人口減少による料金収入の減少や維持管理費の増加により、今後も厳しい経営状況になると考えられます。

簡易水道事業

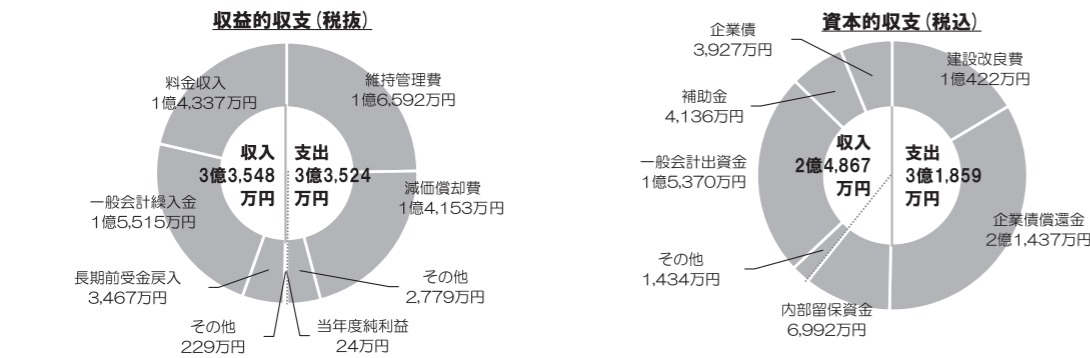

料金収入は前年度比450万円の増収、維持管理費は前年度比1,600万円の増額となっています。当年度純利益は、24万円となりましたが、一般会計からは約1億5,000万円の繰り入れを行い、経営を維持しています。

資本的収支は、収入よりも支出が約7,000万円多く、不足分は内部留保資金で補てんしました。資本的収入も、企業債償還金などの財源として一般会計から約1億5,300万円を繰り入れてしています。簡易水道事業会計全体で約3億円を繰り入れており、繰入金に頼った経営状態となっています。

下水道事業

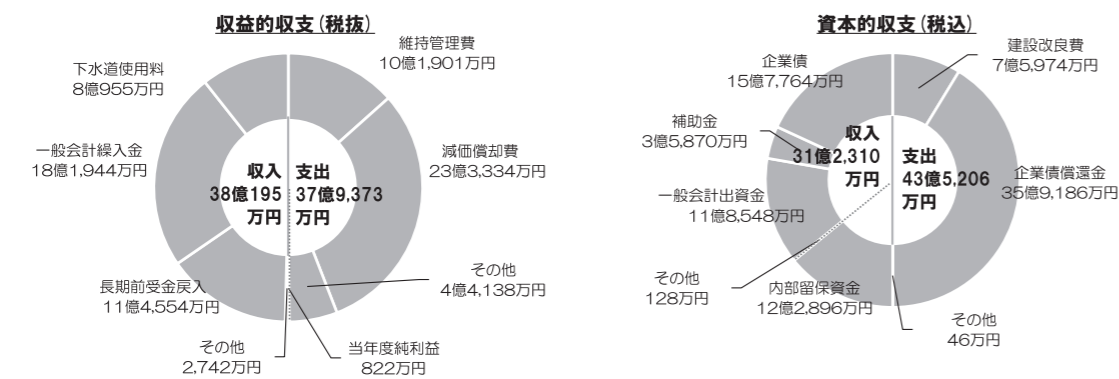

料金収入は前年度比4,200万円の増収、維持管理費は前年度比5,700万円の増額となっています。当年度純利益は、822万円となりましたが、一般会計からは約18億円の繰り入れを行い、経営を維持しています。

資本的収支は、収入よりも支出が約12億3,000万円多く、不足分は内部留保資金で補てんしました。資本的収入も、企業債償還金などの財源として一般会計から約11億円を繰り入れてしています。下水道事業会計全体で約29億円を繰り入れており、繰入金に頼った経営状態となっています。

6つの特別会計 事業収入が主な財源

特別会計	歳入	歳出
土地取得	2万円	2万円
情報通信事業	3億1,986万円	3億1,313万円
蒲萄スキー場	8,115万円	7,839万円
国民健康保険	59億1,200万円	57億 203万円
後期高齢者医療	7億9,155万円	7億9,104万円
介護保険	86億4,940万円	82億7,495万円

市債借入残高

一般会計の市債残高の減少の要因として償還額が借入額を上回ったことなどがあげられます。市債は、主に道路や学校など長期間利用していく施設などの建設費用のための借入金です。市債の発行により、次世代の人々にも費用を負担していただき、世代間の公平性を考慮しています。

市債借入残高	令和4年度末	令和3年度末
一般会計	322億8,319万円	325億2,652万円
情報通信事業	2,902万円	1,150万円
蒲萄スキー場	7,658万円	7,731万円
上水道事業	48億7,891万円	51億2,711万円
簡易水道事業	15億 789万円	16億8,299万円
下水道事業	294億9,612万円	314億2,214万円

村上市の財政は健全性を保っています

健全化判断比率	(単位：%)			
	令和4年度	令和3年度 (参考)	早期健全化基準	財政再生基準
実質赤字比率	-	-	12.33	20.00
連結実質赤字比率	-	-	17.33	30.00
実質公債比率	11.7	12.3	25.0	35.0
将来負担比率	78.8	92.9	350.0	

資金不足比率

この比率は、上水道事業や下水道事業などの公営企業会計の資金の不足額の度合いを表す比率です。全ての会計での指標値に対する資金不足がありませんので、「-」で表示しています。

資金不足比率	(単位：%)		
	令和4年度	令和3年度 (参考)	経営健全化基準
上水道事業会計	-	-	20.00
簡易水道事業会計	-	-	20.00
下水道事業会計	-	-	20.00

特別会計

特別会計とは、特定の事業を行う場合にその事業で得られる収入を主な財源として、事業に係る経費を支出するため、一般会計とは別に収支を管理する会計です。特別会計の収支は、全ての会計で黒字となっています。特別会計では、事業の実施にあたり必要な財源に不足が生じる場合には、一般会計や基金から資金の繰り入れをして財源の補填を行います。

健全化判断比率

「公共団体の財政の健全化に関する法律」により、決算に基づいた『健全化判断比率』と『資金不足比率』を公表します。この比率は、財政の健全度を測るもので、令和4年度は全ての比率で基準を下回っていました。また、監査委員の監査を受けて市議会に報告されています。

5 給与について

●職員の初任給（令和5年4月1日現在）

区分	村上市		国		
	大学卒	高校卒	大学卒	高校卒	
初任給	一般行政職	185,200円	154,600円	総合職 189,700円 一般職 185,200円	154,600円
	技能労務職	—	151,900円		
	消防職	—	178,000円		

※初任給は学校卒業後すぐに採用された場合の月額です

●職員の経験年数別、学歴別平均給料月額（令和5年4月1日現在）

区分	学歴	経験年数10年	経験年数15年	経験年数20年
一般行政職	大学卒	241,300円	278,200円	309,900円
	高校卒	217,800円	255,500円	291,867円
技能労務職	高校卒	—	—	267,675円

※該当する職員がない場合は空欄としています



6 手当について（主なもの）

●期末・勤勉手当（令和5年4月1日現在）

区分	村上市		国	
	期末	勤勉	期末	勤勉
6月期	1.225月分 (0.675)	0.975月分 (0.475)	1.20月分 (0.675)	1.00月分 (0.475)
12月期	1.225月分 (0.675)	0.975月分 (0.475)	1.20月分 (0.675)	1.00月分 (0.475)
計	2.45月分 (1.35)	1.95月分 (0.95)	2.40月分 (1.35)	2.00月分 (0.95)

※期末・勤勉手当の（ ）内は、再任用職員に係る支給割合です
※再任用職員とは定年退職などにより退職した後、改めて採用された職員をいいます

●退職手当（令和5年4月1日現在）

区分	村上市		国	
	自己都合	勤奨・定年	自己都合	勤奨・定年
勤続20年	19.670月分	24.587月分	市と同額	
勤続25年	28.040月分	33.271月分		
勤続35年	39.758月分	47.709月分		
最高限度額	47.709月分	47.709月分		
加算措置	定年前早期退職特例措置 (2%~20%加算)	定年前早期退職特例措置 (3%~45%加算)		
1人当たり平均支給額	676万円	1,880万円		—

※1人当たり平均支給額は、令和4年度に退職した職員に対するものです

●扶養手当（令和5年4月1日現在）

区分	村上市	国
配偶者	6,500円	
子	10,000円	市と同額
父母など	6,500円	

●住居手当（令和5年4月1日現在）

区分	村上市	国
借家	月額12,000円以上の家賃を払っている職員に対し、家賃額に 応じ最高27,000円まで	家賃月額16,000円以上 最高28,000円まで

●通勤手当（令和5年4月1日現在）

区分	村上市	国
電車・バスなどの交通機関利用者	運賃の額に応じて最高55,000円まで支給	市と同額
自動車など利用者	片道の使用距離に応じて2,900円～44,100円まで支給	2,000円～31,600円まで



その他、詳しい内容については市ホームページをご覧ください。



村上市の職員数や給与などを公表します

問い合わせ 総務課人事管理室 ☎53-3366

記事ID 0051926

市職員の給与は、国家公務員や新潟県職員の給与などを参考にしながら、市議会の審議を経て条例などで定められています。内容について、市民の皆さんに理解していただくため、次のとおりお知らせします。



1 人件費率（令和4年度普通会計決算）

人件費

63億6,239万円（16.0%）

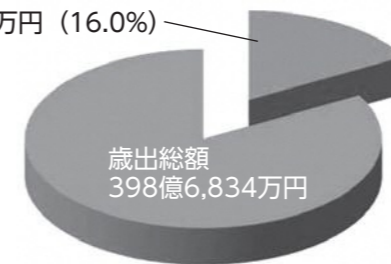

※普通会計には一般会計のほか、葡萄スキー場特別会計および情報通信事業特別会計に従事する職員の人件費が含まれています

※人件費には、一般の職員のみではなく特別職（市長、議員など）の給料、手当、共済負担金などが含まれています

2 職員数の状況 ※非常勤職員を除く（令和5年4月1日現在）

区分	職員数		区分	職員数			
	令和4年度	令和5年度		令和4年度	令和5年度		
一般行政	議会	4	4	教育	70	66	
	総務・企画	140	135	特別行政	消防	139	140
	税務	28	29	小計	209	206	
	民生	148	154	公営企業	病院	0	0
	衛生	50	51		水道	20	19
	労働	0	0		下水道	18	19
	農林水産	41	45		その他	40	38
	商工	22	21		小計	78	76
	土木	39	38	合計	759	759	
	小計	472	477				

3 特別職の報酬などの状況（令和5年4月1日現在）

区分	月額	期末手当
市長	800,400円	
給料	副市長	614,300円
	教育長	545,400円
	議長	359,000円
報酬	副議長	295,000円
	議員	273,000円
		6月分 1.650月分 12月分 1.650月分 計 3.300月分

※村上市職員の給与に関する条例に基づく給料表の級区分による職員数で「標準的な職務内容」とは、それぞれの級に該当する代表的な職名です

4 一般行政職の級別構成比（令和5年4月1日現在）

区分	標準的な職務内容	職員数	構成比(%)
7級	政策監	1人	0.3
6級	課長・会計管理者・支所長・参事	18人	4.7
5級	課長・参事・課長補佐	84人	22.1
4級	副参事	40人	10.5
3級	係長・主査	160人	41.9
2級	主任	46人	12.1
1級	主事・技師・社会福祉主事	32人	8.4
	計	381人	100.0

「あなたしか気付いていないかもそのサイン」

11月は児童虐待防止推進月間です

問い合わせ 子育て政策室 ☎53・3201

記事ID 0040413

保護者がしつこくだと思っても、体罰や暴言で子どもの体や心を傷つけることは虐待です。体罰や暴言で一時的に子どもが従ったとしても、その経験が子どもたちの発育や発達に悪影響を及ぼしてしまいます。子育てで困ったときは、一人で抱え込まずにご相談ください。地域でも子育て家庭を見守り支えていきます。



「ヤングケアラー」ってなあに？

ヤングケアラーとは、大人が担うような責任を負い、ケアが必要な家族のサポートを行っている18歳未満の子どものことだ。

家庭の中で家事などを手伝い、大人たちから認められることは、子どもたちの責任感や自己肯定感を育みます。しかし、手伝いの内容とその手伝いで担う責任が、その子の年齢や成長の度合いに不釣り合いなものである時には、子どもの心身の発達や人間関係、勉強、進路に影響が生じることがあります。

「こんなことはありませんか？」

- ・病気や障がいを抱える家族の代わりに、子どもが買い物・料理・掃除・洗濯などの家事を担っている。
- ・家族の代わりに、食事や排せつ、着替え、一緒にお留守番をするなど、幼いきょうだいの世話を担っている。

健康啓発シリーズ④ 体にとって脂質は悪者？

問い合わせ 保健医療課健康支援室 ☎53・3364

特定健診を受診した人で、脂質に対して悪い印象をお持ちの人が多くいるように感じます。「脂質」とは、「中性脂肪」「LDL(悪玉)コレステロール」「HDL(善玉)コレステロール」などを指します。実際には、力を出す時に使われるエネルギーになったり、ホルモンや細胞膜の材料になったりと、人間の体にとって欠かせない物質です。しかし、脂質が必要量よりも多すぎたり、少なすぎたりすると、本来の働きを果たせなくなり、その状態を「脂質異常症」といいます。

【表1】LDLコレステロールの未治療割合

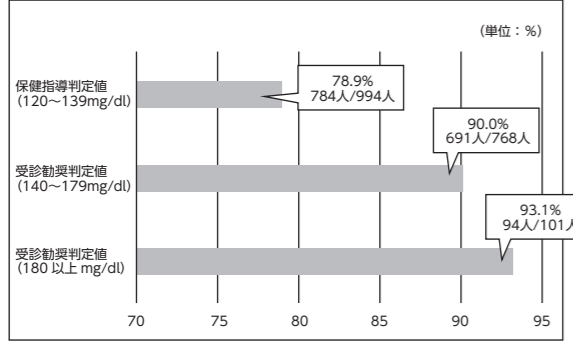

【表2】中性脂肪値の未治療割合

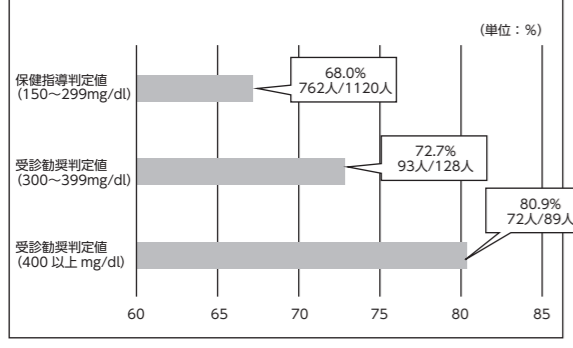

国保データベースシステムより

市の現状

左の表は令和3年度特定健診受診者(4388人)のLDLコレステロールと中性脂肪について、判定値ごとの未治療割合を示したものです。(表1・2) 受診勧奨判定値(受診が望ましい値)であった人のうち、LDLコレステロールは9割の人が、中性脂肪は7割以上の人が未治療となっていました。さらに、より数値が高い人ほど、未治療の割合が増えています。

- ・精神疾患などで情緒不安定な家族の見守りを行い、落ち込んでいる時に元気づけるなど情緒面のサポートを行っている。
- ・介護が必要な家族の着替えや移動、入浴、トイレの介助を行っている。
- ・請求書の支払いなどの家計管理や病院への付き添いを行っている。
- ・家計を支えるためにアルバイトをしている。
- ・障がいがある家族や、日本語が第一言語でない家族のために通訳を行っている。

子どもたちの、家族を「支えたい」「助けたい」との気持ちを大切にしながら、ケアが子どもにとって過度な負担にならないよう、一緒に考えていきませんか？ 家庭児童相談室や児童相談所では、ヤングケアラーをはじめ、子どもに関する相談を受け付けています。 児童相談所相談専用無料ダイヤル「0120・189・783」(いちはやく)おなやみを)



児童虐待「心配だな」と思ったら…

- 新潟県新発田児童相談所 ☎0254-26-9131
- 子ども課 家庭児童相談室 ☎53-3201
- 児童相談所全国共通3桁ダイヤル(無料) ☎189 (いちはやく)

緊急の場合は…

- 村上警察署 ☎110 もしくは 52-0110



オレンジリボンには子ども虐待を防止するというメッセージが込められています。

村上総合病院の天野先生にお聞きしました！



新潟県厚生農業協同組合連合会 村上総合病院 初期臨床研修医 あまの ゆうき 天野 裕貴 先生



脂質異常症が及ぼす体への影響

高いLDLコレステロールは、動脈内にコレステロールが蓄積し、動脈壁にプラークを形成する可能性が高まります。これが動脈硬化の始まりであり、血管を詰まらせ血流を妨げるようになり、心臓病や脳卒中のリスクが増大します。また、中性脂肪の過剰な増加も問題であり、糖尿病や膵炎、脂肪肝といった疾患を引き起こす可能性があります。

健診・医療機関受診の勧め

このような健康リスクを早期に発見し、適切な対策を講じるために、医療機関の受診や健診を受ける必要があります。先述の特定健診において、高いLDLコレステロールや中性脂肪、低いHDLコレステロールの数値が見られる人が多いことが示されました。脂質異常症は症状がほとんど現れないため、潜在的なリスクを早期に発見し、適切な対策を講じることが重要です。これらの数値は食事療法や運動、必要に応じて薬物療法といった早期の介入によって改善可能であり、心血管疾患や肝臓疾患などのリスクを軽減し、健康な生活を維持することが期待できます。

お知らせ

「くらし」「もよおし」「相談」など、さまざまな情報をお届け

村上市役所
 本庁 (☎53-2111)
 荒川支所 (☎62-3101)
 神林支所 (☎66-6111)
 朝日支所 (☎72-0111)
 山北支所 (☎77-3111)

今月の市税などの納期限

11月30日(木)

- ・国民健康保険税 第5期
- ・介護保険料 第5期
- ・後期高齢者医療保険料 第8期



「文芸むらかみ 第14号」を頒布します

記事ID 0054927

短歌・俳句・川柳・詩・随筆・コントの作品や特別寄稿を掲載しています。

頒布開始日 11月1日(火)

※土・日曜日、祝日を除く

午前8時30分～午後5時15分

場 マナボート村上各地区公民館

¥1冊1,000円

他市美術展覧会会場（市民ふれあいセンター）でも頒布予定です。

問中央公民館(☎53・2446)

11月から「国税相談専用ダイヤル」が導入されます



問建設課整備室 (☎75・8994)

国税庁ホームページで解決しない質問は、国税相談専用ダイヤル

ヤル（電話相談）をご利用ください。

受付時間 月～金曜日 午前8時30分～午後5時

※土・日曜日、祝日および12月29日～1月3日を除く

国税相談専用ダイヤル

☎0570・00・5901

(全国一律料金)

※つながらない場合は、所轄の税務署に電話して音声案内

「1」を選択してください

問村上税務署(☎53・3141)

秋の火災予防運動「火を消して不安を消して」つなぐ未来

これから冬期間にかけて火災が発生しやすい時期になることから、11月9日～15日まで全国一斉に秋の火災予防運動が実施されます。期間中は、消防本部・消防団が広報巡回を行います。

各家庭では、暖房器具、火気器具の点検や取り扱いの確認などを行い、火災予防に努めてください。火災の早期発見と大切な命を守るため、まだ設置されていないお宅では住宅用火災警報器の設置をお願いします。

問消防本部予防課予防係 (☎53・7222)

11月11日～17日は税を考える週間です

税務行政に対する理解と信頼を深めてもらうことを目的に、さまざまな情報の提供や国税庁HP (www.nta.go.jp) で意見や要望を受け付けています。

【税に関するパネル展】

時11月11日(出)～17日(金)

場村上プラザ他

内 中学・高校生の「税についての作文」入選作品の展示、税に関するパンフレットなどの設置

他 申告などの税務相談を事前予約制で受け付けます。

問村上税務署(☎53・3141)

※自動音声案内「2」を選んでください

全国瞬時警報システム(Jアラート)の訓練放送が行われます

記事ID 0034392

緊急時の放送が確実に行われるかを確認するため、全国一斉に行われます。市内でも、防災行政無線や告知端末から次の内容が流れます。

時11月15日(水) 午前11時

放送内容

♪「これは、Jアラートのテストです。こちらは、広報むら

かみです。」

全国瞬時警報システムとは

地震・津波や武力攻撃などの緊急時に、国からの緊急情報を瞬時に市民へ伝達するためのシステムです。

問総務課危機管理室 (☎53・3365)

11月15日(水)から狩猟期間が始まります

狩猟解禁日から数日間は、銃器による人身事故が発生しやすい傾向があります。狩猟する人は、銃器の扱いに注意して、使用の際は周囲の安全を十分に確認してください。

また、登山や野山を散策する人は、目立ちやすい服装で行動するとともに、ラジオなど音の出る機器を身につけて自分の存在を周囲に知らせてください。

問11月15日(水)～令和6年2月15日(木)

※イノシシおよびニホンジカは令和6年3月15日(金)まで

問村上保健所衛生環境課 (☎53・8997)

障がい者就職面接会

障がいがある方の就職の促進を図るため、企業と求職者が一堂に会した面接会です。

時11月20日(月)

午後1時30分～4時

場 マナボート村上

対 ハローワーク求職登録者および支援事業所などの利用者

他 参加企業は村上・関川村での採用予定がある事業所です。

問 事前にはハローワーク村上 (☎53・4141)

第2回 村上障がい者計画等審議会

記事ID 0061111

市の障がい者計画、障がい福祉計画および障がい児福祉計画の策定について審議します。審議会は、一般公開していますので、傍聴したい人はお気軽にお越しください。

時11月21日(火) 午後1時30分～

場 市役所4階 大会議室

問 福祉課福祉政策室 (☎75・8994)

第3回 村上地域公共交通活性化協議会

記事ID 0067703

市の公共交通のあり方について検討します。協議会は、一般公開していますので、傍聴したい人はお気軽にお越しください。

時11月27日(月) 午後1時30分

場 マナボート村上

問 企画戦略課地域交通政策室 (☎75・8992)

市民ふれあいセンターの予約受付を停止します

記事ID 0078067

空調設備不具合により、新規の利用予約の受付を停止してい

令和6・7年度 入札参加資格審査申請(定期申請)を12月1日(金)から受け付けます

記事ID 0045882

令和6・7年度に市が発注する「建設工事」「建設コンサルタント等」「物品調達」「業務委託」の入札および随意契約の見積りに参加を希望する場合は、入札参加資格審査申請書を提出してください。詳しくは、市ホームページに掲載する申請要領をご確認ください。

申請区分	内容
建設工事	土木一式工事、建築一式工事、管工事 など
建設コンサルタント等	建設コンサルタント、一級建築士設計、測量 など
物品調達	機械、車両、消耗品、リース など
業務委託	清掃業務、施設管理業務 など

小規模な工事（70万円未満）
 ※建設工事で申請する場合は、小規模工事の申請はできません

申12月1日(金)～令和6年1月31日(水)の間に、所定の申請書類を財政課契約検査室に持参するか、郵送または宅配便によりご提出ください。
 ※申請書類は、市ホームページ（「入札・契約情報」から検索）から取得できます
 問財政課契約検査室 (☎75-8923)



路線バス 岩船港・粟島汽船側路線新設・松喜和線の経路を変更します

記事ID 0055355

11月18日(出)から松喜和線の経路を変えて運行します。変更後の経路は岩船港・粟島汽船側を経由し、既存の岩船地区内を運行しますので、ぜひご利用ください。



問新潟交通観光バス(株)村上営業所 (☎53-4161)

ます。今後、空調設備の工事を実施する際には休館を予定しています。

問観光課観光交流室 (☎75・8994)

国民年金保険料は、所得税や住民税の社会保険料控除の対象です。その年の1月1日～12月31日までに納付した保険料の全額が控除の対象になります。

令和5年1月1日～9月30日までの間に国民年金保険料を納付した人へ控除証明書が、10月下旬～11月上旬にかけて日本年金機構から郵送されます。年末調整や確定申告に必要な書類ですので、大切に保管してください。

なお、10月以降に始めて納付した人には、来年2月上旬に送付されます。

問新発田年金事務所国民年金課 (☎0254・23・2128)

灯油などの油が川などに流れる事故が多く発生しています

記事ID 0078350

【灯油流出は7割以上が一般家庭で発生しています】
一番多い事故原因は、ホームタンクからポリタンクへ灯油を移す最中に、その場を離れるなどの取扱不注意です。事故を起こさないように一人一人が注意しましょう。

【ホームタンク使用時の注意点】

- ・灯油を移す際は、その場を離れない
- ・落雪の恐れがある場所にホームタンクを置かない
- ※落雪でレバーが開く場合があります
- ・配管がある場合、定期的に点検し、積雪の重みで配管が破損しないようこまめに除雪する
- ※除雪の時に配管を傷つけないよう注意しましょう

☎消防本部予防課危険物係 (53-7222) または消防署各分署へ



村上市⇄新潟市「高速のりあいタクシー」運行中

記事ID 0054332

新潟市内の病院5カ所へ「行き2便」「帰り2便」を運行しています。買い物にも便利な「高速のりあいタクシー」をぜひ、ご利用ください。
運行日 月～金曜日(土・日曜日、祝日および12月29日～1月3日は運休)

出発時間

行き(村上市発)①午前6時30分②午前11時30分
帰り(新潟市発)①午前9時20分②午後2時
※乗降場所ごとの時間はお問い合わせください

定9人(先着順・完全予約制)

¥800円～1,000円(片道)

※小学生以下、障がい者は半額

予約受付 予約受付センター ☎53-2525
受付時間 月～金曜日の午前9時～午後5時まで(土・日曜日、祝日および12月29日～1月3日を除く)

※利用予定日の10日前～前日までに電話で申し込んでください(2便は当日午前10時まで)
☎企画戦略課地域交通政策室 (☎75-8927)

冬休み期間中に学童保育所を利用する場合は申し込みが必要です

記事ID 0078491

開設時間 冬休み期間の午前7時30分～午後6時30分
※日曜日、祝日、年末年始(12月29日～1月4日)は休み

☎日中、自宅に保護者などがない市内の小学生

¥1人5000円(月額)

※放課後等デイサービスとの併用者は、月額2000円×利用日数がかかります

※その他、おやつ代がかかります

申 11月30日(木)までに子ども課子育て支援室または各支所地域振興課地域福祉室で配布している申込書に記入し、担当窓口に提出してください。
☎子ども課子育て支援室 (☎53-89939)

特別障害者手当・障害児福祉手当を支給します

記事ID 0048589

在宅の障がい者や障がい児に支給する手当です。
支給月 2・5・8・11月

【特別障害者手当】

月額2万7980円

・妊婦の場合、自宅または里帰りしている場合は除く

・乳幼児(3歳に到達後、最初の3月31日まで)の保護者がいる場合は除く

に著しい重度の障がいがあり、日常生活で常時特別の介護を必要とする人

【障害児福祉手当】

月額1万5220円

20歳未満で、精神または体に著しい重度の障がいがあり、日常生活で常時介護を必要とする児童

☎身体障害者手帳や療育手帳などがない場合でも申請できますが、障がいの状態によっては支給対象とならない場合があります。

☎福祉課福祉政策室 (☎75-8940) または各支所地域振興課地域福祉室

子育て応援タクシー利用補助金を活用ください

記事ID 0056746

妊婦さんが陣痛時やお子さんの具合が悪い時に利用したタクシーの料金を補助しています。

☎(市に住民票のある次に該当する人)

・妊婦

・乳幼児(3歳に到達後、最初の3月31日まで)の保護者がいる場合は除く

・妊婦の場合、自宅または里帰りしている場合は除く

り先から医療機関までの片道の料金を全額補助。1回の妊娠につき1回のみで上限は3万円です。

・乳幼児の保護者の場合、自宅または里帰り先から医療機関までの片道。または医療機関から自宅もしくは里帰り先までの料金を半額補助。片道当たりの上限は7500円で、往復で申請できます。

☎子ども課子育て支援室 (☎75-8939) または各支所地域振興課地域福祉室

市営県営住宅の入居申し込みを随時受け付けています

記事ID 0040567

公営住宅は、住む場所に困っている人のための住宅です。入居については、申し込み順ではなく、必要度の高い順に選考して決定します。入居条件や手続き方法など詳しくは、お問い合わせください。

【令和6年3月1日入居予定】

申 12月31日(木)まで

入居選考日 令和6年1月中旬

☎申 都市計画課建築住宅室 (☎75-8947) または荒川支所産業建設課建設管理室 (☎62-5273)

図書館 読み聞かせ

時 11月7日(火)・11日(木)・14日(火)・18日(土) 午前11時～

場 中央図書館 申 不要

☎中央図書館 (☎53-7511)

高坪山自然調査報告会

時 11月11日(土)

午後1時30分～4時

場 教育情報センター1階 視聴覚ホール

☎高坪山の植物や動物などを調査した3年間の結果を報告します。

¥無料 申 不要

☎いわふね自然愛好会(富樫) ☎73-1348

わびさく祭

記事ID 0046174

時 11月12日(日)

【オーブニングセレモニー】

時 午前9時～9時30分

場 山北総合体育館

☎山北中学校吹奏楽部の演奏、さんぼく小学校校歌でダンス、福まき

【産業部門】

時 午前9時30分～午後1時30分

場 山北総合体育館

☎軽トラ市、ご当地うんめもの店、キッチンカー、特産品販売

標準営業約款制度「Sマーク」



この制度は、法律で定められた消費者(利用者) 擁護に資するためのもので、厚生労働大臣許可の約款に従って営業することを登録した理容店、美容店、クリーニング店、めん類飲食店、一般飲食店の店頭「Sマーク」を掲げています。登録店は、安心・安全・衛生を約束する信頼できるお店です。

募集

令和6年度 医学生修学資金貸与制度の修学生を募集します

記事ID 0043047

貸与期間 令和6年4月から最長6年間

申 12月1日(金)～令和6年3月15日(金)

☎他 応募要領は市ホームページからご覧いただくか、保健医療課または各支所地域振興課地域福祉室で配布しています。

☎申 保健医療課健康支援室

☎

「もよおし」

(☎75-8934)

特別展「江戸時代の村上～村上藩歴代藩主物語～」

目まぐるしく藩主が交代した村上藩。歴代の藩主をおして江戸時代の村上を紹介します。

期 11月3日(金・祝)～12月3日(日) 午前9時～午後4時30分

場 村上市郷土資料館

¥一般3000円

小中高校生1500円

※隣接の若林家住宅、村上歴史文化館との共通券は一般500円、小中高校生2500円

申 不要

☎村上市郷土資料館 (☎52-1347)

塩野町まち協「収穫祭」

記事ID 0077811

時 11月5日(日)

午前10時30分～午後1時30分

場 旧塩野町小学校

☎内 地場産野菜や地域の名物を販売

☎他 駐車場に限りがありますので、乗り合わせでお越しください。

☎朝日支所地域振興課自治振興室 (☎72-6881)

売コーナーなど

【文化部門】

時 午前9時～午後2時

場 山北総合体育館

☎さんぼく小学校児童作品展

示、山北文化協会会員作品展

他 11日(土)から鑑賞できます。時間は午前9時から午後5時までとなります。

【芸能部門】

時 午前10時～午後2時

場 さんぼく会館

☎郷土芸能、民謡、ダンス、日本国太鼓、大正琴、カラオケなど

☎山北支所産業建設課産業観光室 (☎77-3115)

縄文の里 土手餅ひびく

村上市伝統の土手餅ひびくをトチの皮むきから始めます。

時 11月18日(日) 午前9時～正午

場 縄文の里・朝日

定 20人(先着順)

¥800円(材料費込み)

持 汚れてもよいエプロン、三角巾、ゴム手袋

☎申 11月12日(日)までに縄文の里・朝日 (☎72-1577)

村上下ローンレース2023

時 11月18日(土)・19日(日)

教育情報センター 情報ひろば
【プラネタリウム】
 時11月11日(土)・26日(日)
 午前11時、午後1時30分、午後3時
 ￥高校生以上200円
 中学生以下100円
 ※小学生未満は無料
 問教育情報センター (☎53-7511)

献血のお知らせ
 時11月19日(日)
 午前10時～正午
 午後1時30分～4時
 場村上プラザ
 問保健医療課健康支援室
 (☎75-8934)

保育士就職相談会 村上会場
 就職・復職に向け、市内の保育施設に関する就職相談のほか、個別相談にも応じます。
 時11月25日(土)
 午前9時45分～正午
 受付 午前9時30分～
 場マナーテテ村上2階 大会議室
 問保育士資格を有する人または取得見込みの人
 ￥無料

第10回 愛ランドカップ バスケットボール大会
 時12月3日(日) 午前8時15分～
 場朝日総合体育館
 対高校生以上の男性
 定8チーム(先着順)
 ￥1チーム3000円
 問11月22日(水)までに愛ランドあさひ(☎72-1445)

有限会社 大野建築
 村上市岩船三日市7-33
 TEL 0254-56-7986
 住まいの新築・リフォーム
 地元工務店にお任せください!
 http://ehouse-ohno.com/
E★HOUSE

日本漢字能力検定
 時令和6年1月20日(土)
 ※時間は受験級により異なります
 場総合文化会館
 検定料
 ・10～8級 1500円
 ・7～5級 2000円
 ・4～準2級 2500円
 ・2級 3500円
 他申込者には、1月上旬までに詳しい案内を送付します。
 問11月7日(火)～12月11日(月)までに愛ランドあさひ(☎72-1445)

相談
出張相談inハローワーク
 就職に関する相談を専門スタッフがお受けします。「仕事ってどうやって選べばいい?」など、疑問に思っている事に丁寧に答えます。
 また、専門スタッフがハローワークの相談窓口にも同行しますので、お気軽にお問い合わせください。
 時11月13日(月)・27日(月)
 午後1時30分～3時30分
 場ハローワーク村上
 対15～49歳までの就職を目指している人

全国一斉「女性の権利ホットライン」強化週間
 法務局職員や人権擁護委員が、女性差別やDV、セクハラ、夫婦間の問題など、広く女性の権利に関する電話相談を受け付けます。
 期11月15日(水)～21日(火)
 午前8時30分～午後7時
 ※18日(土)と19日(日)は午前10時～午後5時
 電話番号(全国共通)
 ☎0570-070-810
 問新潟地方法務局村上支局
 (☎53-2690)

めざせ金メダル! 村上市キッズサッカー大会
 時12月3日(日)
 ・小学1～4年生の部
 午前9時～
 ・小学5～6年生の部
 午後1時～
 場村上体育館
 対市内の小学生
 ※各学年5人1チーム
 ￥1人3000円
 問11月27日(月)までにウエルネスむらかみ(☎52-6311)

本申込ではありませんので、お気軽にご利用ください。
ネットパソコンスマートフォン
仮申込 から
 簡単にローンの仮申込ができます。
 お手続きの流れ
 1. まずはアクセス! 新着ろうきんホームページへ (新着ろうきん) 検索
 2. 仮申込ページに必要事項を入れて送信!
 3. 審査結果のご連絡
 4. 本申込のご契約
 対象商品
 ●不動産担保住宅ローン
 ●無担保住宅ローン(リフォームローン)
 ●マイカーローン ●教育ローン
 ●フリーローン ●カードローン(マイプラン)
 ろうきん村上支店
 TEL 0254 (52) 1251

クラシックギターコンサート 第35回カポタスト定期演奏会
 時11月18日(土) 午後1時30分～
 場教育情報センター
 曲目 スタンド・アロン、浜辺の歌、ハナミズキ、サザエさんのテーマ、美しく青きドナウなど
 申不要
 問ギター同好会カポタスト (西坂☎53-3611)

かたるんカフェ
 時11月22日(水)
 午後1時30分～午後3時30分
 場マナーテテ村上
 内ミニ講座「介護サービスってなに?」、カフェタイム、レクリエーション
 対認知症の人やその家族、介護をしている人、家族の介護に備えておきたい人
 ￥1000円
 問事前に介護高齢課地域包括支援センター(☎75-8996)

村上市人権啓発映画上映会 「カランコエの花」
 記事ID 0071411
 LGBTをテーマに国内の映画祭でグランプリ6冠を含む13冠を受賞した話題作です。
 時12月2日(土) 午前9時～
 場神林総合体育館 剣道場
 定15人(先着順)
 ￥3950円
 問11月20日(月)までに希楽々(☎66-8119)

村上市人権啓発映画上映会 「カランコエの花」
 記事ID 0071411
 LGBTをテーマに国内の映画祭でグランプリ6冠を含む13冠を受賞した話題作です。
 時12月2日(土) 午前9時～
 場神林総合体育館 剣道場
 定15人(先着順)
 ￥3950円
 問11月20日(月)までに希楽々(☎66-8119)

障がい者福祉啓発イベント 「下越フォーラム」
 記事ID 0078506
 多様性を尊重した地域共生社会の実現に向けて「調和協働」のあり方を発信します。
 時11月19日(日)
 午前10時～午後3時30分
 場市民ふれあいセンター
 内「瀬波温泉潮太鼓」の演奏や障がい福祉事業者の出店など
 ￥無料 申不要
 問市障がい者基幹相談支援センター(☎75-5830)

新潟県北部豪雨災害復興・佐渡金山世界遺産応援夢の音楽祭 軌跡KSEK2023!
 時11月26日(日) 午後3時～
 場市民ふれあいセンター

昭子さんシリーズ クリスマスヘクセンハウス
 時12月2日(土) 午前9時～
 場神林総合体育館 剣道場
 定15人(先着順)
 ￥3950円
 問11月20日(月)までに希楽々(☎66-8119)

だすけ村上「村上木彫堆朱」塗り体験・彫り体験
 時12月17日(日)
 午後1時30分～3時
 場マナーテテ村上
 対塗り体験(朱と黒のスプーン2本セット)
 講ワルシ・オータキ 大滝豊 氏
 ￥高校生以上1800円
 中学生以下1500円
 問12月2日(土)までに村上第一中学校地域コーディネーター

家族葬「感動葬儀」お葬式なら会津屋
 365日24時間対応
 365日24時間対応
 ホール 設備整ったお葬式も可能
 お葬式 事前相談 無料
 ～人の心をより豊かにする～
 バルホール会津屋 家族葬ホール村上
 本社：新潟県村上市上船 1777-4 ☎0120-04-4449 (株)会津屋 代表 松山 博貴

嚙下&体力測定会を開催します
 リハビリの専門家が測定いたします! 参加無料
 参加者募集
 飲みこむ力大丈夫? 歩行に不安はありませんか?
 11月10日(金) マナーテテ村上
 11月11日(土) クリエート村上
 11月12日(日) 東中学校 体育館
 開催時間: 10時～17時
 飲み込む力(嚙下機能)や体力(歩行・筋力など)を測定します!
 参加を希望される方は、お電話にてご予約ください。
 【お問い合わせ】☎070-4801-5063 (受付時間 平日9:30-17:00)
 【担当】板垣 (東京都立大学 板垣研究室)

新型コロナワクチン接種

第2弾

令和5年秋開始接種についてお知らせします

記事ID 566930205

対象者

初回接種を終えた全ての人（※）が対象で、対象者には接種券を送付しています。1人1回接種できます。
※乳幼児（生後6カ月から4歳）は1～3回目の接種を終えた人、5歳以上は1・2回目の接種を終えた人をいいます

接種費用

無料

※無料で接種できる期間は、**令和6年3月31日(日)**までとなります

使用するワクチン

オミクロン株XBB.1.5対応1価ワクチン

接種間隔

前回接種日から3カ月以上



接種会場

12歳以上

- 個別接種会場は、接種券同封のチラシまたは市報9月1日号・市ホームページをご覧ください。
- 11月19日(日)、12月3日(日)は、荒川地区公民館で集団接種を行います。

小児 5歳～11歳

- しずや小児科医院 11月9日(木)、12月19日(火)、1月18日(木)、2月15日(木)、3月21日(木)
- 村上総合病院 11月15日(水)・29日(水)、12月13日(水)・27日(水)
- 山北徳洲会病院 11月10日(金)

乳幼児 生後6カ月～4歳

- 村上総合病院 11月7日(火)・14日(火)・21日(火)・28日(火)、12月5日(火)
1月9日(火)・16日(火)・23日(火)・30日(火)

※接種日程は、インターネット予約画面またはコールセンターにてご確認ください

※令和6年1月以降は、接種会場を縮小する予定です。接種を希望する人は、早めの接種をお願いします

初回接種について

オミクロン株XBB.1.5対応1価ワクチンを使用します。接種がまだお済みでない人で接種を希望する場合は、コールセンターにご連絡ください。

◎新型コロナワクチン接種は、任意で強制ではありません

接種予約、接種券などに関するお問い合わせ

村上市新型コロナワクチン接種コールセンター

☎0570-001186(日曜日、祝日を除く午前8時30分から午後5時まで)

インターネットでの
予約はこちら→



省略記号 時とき 期期間 場ところ 内内容 講師 対対象 定定員

¥参加費 持持ち物 申申し込み 問問い合わせ F FAX ㊚メール 他その他

小型特殊自動車は軽自動車税(種別割)の申告が必要です

記事ID 0055332

乗用装置のあるトラクターなどの農耕作業用自動車や、フォークリフトなどのうち小型特殊自動車に該当する車輛は軽自動車税(種別割)の課税対象です。車輛を取得・所有している人(法人含む)は、必ずナンバープレートの交付を受けてください。以前から所有していたことが判明した場合、さかのぼって課税(最大3年分)されます。

※小型特殊自動車に該当する農耕作業用トラクターは、軽自動車税(種別割)の課税対象となりますので、ナンバープレートを取得する必要があります

例：マニュアルスプレッド(堆肥散布機)、スプレーヤ(薬剤散布機)など



問税務課収納対策室(☎53-3361)

11月は糖尿病予防月間・11月14日は世界糖尿病デー

日本では、成人の6人に1人が糖尿病あるいはその予備群と言われており、その割合は増加傾向にあります。糖尿病は自覚症状が乏しいため、受診につながりにくく、受診しても治療を中断する患者さんが多いことが課題となっています。

長年にわたり放置した場合、腎不全や脳梗塞、失明などを引き起こし、命や生活の質が脅かされることがありますので、早期発見、早期治療と生活改善の継続がとても重要な病気です。

症状がなくとも年に1回は定期健康診断を受け、また、糖尿病の定期受診を中断している場合は通院を再開するようにしましょう。

すでに糖尿病で受診している場合は、患者さん自身の治療内容や検査結果などを記録できる「糖尿病連携手帳」を自己管理に活用することをお勧めします。まずは主治医の先生に相談してみましょう。

問村上保健所地域保健課(☎53-8368)

新潟県交通災害共済

お見舞金の請求はお済みですか？

お見舞金の請求期間は交通災害を受けた日から起算して「1年以内」です。もう一度ご確認ください！

【問い合わせ】

新潟県市町村総合事務組合 村上市事務所
(市民課生活人権室内 TEL53-3363(直通)
または各支所地域振興課市民生活室)

(有料広告)

学業を頑張る人を無利子で応援 令和6年度 村上市奨学生を募集します

記事ID 0054948

令和6年4月に大学・短大・専修学校(専門課程に限る)へ進学および在学するお子さんなどで、経済的理由により修学困難な人に対して選考の上、奨学金を貸与します。詳しくは、市ホームページをご覧ください。

応募期間 令和6年1月4日(木)～2月29日(木)

貸与月額 月7万円・5万円・3万円

貸与期間 令和6年4月から最短修学年限の終期まで
返 還 卒業後1年を経過した後から起算して、10年以内で全額を均等月賦で、口座振替払いにより返還しなければなりません。

申込資格

- ・保護者が市内に住所を有し、市税を滞納していないこと
 - ・学業成績が優秀と認められる人(5段階評価でおおむね3以上)
 - ・日本学生支援機構など、他制度の給付型および貸与型の無利子奨学金を受けていないこと
- 問申学校教育課教育総務室(☎72-6882)

「女性に対する暴力をなくす運動」期間 パートナーからの暴力に悩んでいませんか？

毎年11月12日から11月25日(女性に対する暴力撤廃国際日)までの2週間は、国の男女共同参画推進本部が定めた「女性に対する暴力をなくす運動」期間です。期間中、この運動のシンボルであるパープルリボンの色にちなんで、全国各地のタワーや商業施設などを紫色にライトアップし、女性に対するあらゆる暴力の根絶を広く呼びかけています。この機会に、パートナーとの関係を見つめ直してみませんか？

また、配偶者や恋人からのDV(ドメスティック・バイオレンス)などで悩んでいる人は、1人で抱え込まずにご相談ください。

問福祉課総合相談係(☎75-8941)

建築設計施工・不動産一級建築士事務所

株式会社 新和建设

新築・リフォーム等の施工事例がホームページよりご覧いただけます。お気軽にご相談ください。→

本社：〒959-3406 村上市下助淵794-1
☎0254-66-7833 ㊚0254-66-7757

リフォーム館：〒959-3406 村上市下助淵722-1
☎0254-75-5656 ㊚0254-75-5657

(有料広告)

10/1 多彩で優雅な芸能を披露 第27回神林地域芸能まつり(神林総合体育館)

昨年はコロナ禍により中止した神林地域芸能まつりが2年ぶりに開催され、約200人が来場しました。この日は、8団体が参加して、民謡やカラオケの力強い歌声や凛とした舞踊を披露しました。来場した人からは「開催されると毎年見に来ている。踊りが好きなので見て元気をもらっている」という声が聞かれました。



▲ひまわり舞踊会さんの舞踊「紅花摘み歌」

10/1 お米づくりで楽しく交流 大毎稲刈りツアー(大毎集落)



▲地元の人と交流しながら稲刈りを楽しむ参加者

春に自分たちで手植えをしたお米の収穫時期を迎え、稲刈り体験ツアーが大毎集落地内の田んぼで開催されました。おいしいお米作りを通じた交流事業として毎年行われており、今回は小さなお子さん連れのご家族など、市外から約10人が参加しました。鎌での刈り取りや刈り取った稲を束ねる作業、はさ掛けなどの慣れない作業も、地域の人とおしゃべりをしながら楽しんでいました。

10/3 山北地域の新しい移動手段として期待 自家用有償旅客運送 (仮称)ボランティアタクシー出発式(NPO法人おたすけさんぽく)

山北地域交通運営協議会が地域交通について検討を重ね、山北地域で実証運行のひとつとして開始した(仮称)ボランティアタクシーの出発式が開催されました。日常生活における新しい移動手段として期待されるこの取り組み。今後は愛称の募集をしながら、多くの人から利用されるよう改善を図り、1年後の本格運行を目指します。



▲ステッカーを貼った車両で出発

10/8 山々にこだまする音楽祭 縄文の里音楽祭・縄文の里秋祭り(縄文の里・朝日)



▲幻想的な「ハンドパン」の演奏に引き込まれる参加者

秋晴れの中、縄文の里秋祭りと同開催した「縄文の里音楽祭」。地域内外のアーティストや地域のお店が集まり、また子どもが楽しめる縁日コーナーもあり、会場は多くの来場者で賑わっていました。暑さが厳しかった夏から一気に涼しくなり、過ごしやすい中でのおいしい料理と心地よい縄文の里の雰囲気、情緒あふれる歌声が一体となった時間は、一層ぜいたくに感じられました。

9/15 市消防団、小岩内集落が内閣総理大臣表彰を受賞 令和5年防災功労者内閣総理大臣表彰式(総理大臣官邸)

令和4年8月3日からの大雨による災害の復旧活動では、市消防団員延べ約2,600人が水防活動や被災地の支援活動を行いました。この功績が顕著であると認められ、令和5年防災功労者内閣総理大臣表彰を受賞しました。総理大臣官邸で行われた授賞式では、受賞する団体の代表として市消防団長の大竹憲一さんが岸田文雄内閣総理大臣から賞状を授与されました。また、小岩内集落は8月の大雨による災害時の迅速な避難誘導の功績が認められ、受賞しました。



▲受賞した団体を代表して賞状を受け取る大竹団長

9/20 歴史ある湊町の御神輿巡行 塩谷大祭(塩谷集落)



▲大人に負けず子どもたちも力強く神輿を担ぎました

塩谷大祭は鹽竈神社の秋例祭で、祭礼は平安時代までさかのぼり、神輿の巡行は明治初期から始まったと言われています。先太鼓を先頭に、集落の男衆が担ぐ神輿に小学生の担ぐ子ども神輿と続き、一日かけて集落内の家々を練り歩きました。神輿の巡行は午後8時頃まで行われ、巡行の最後には神輿を神社に納めようとする男衆と、まだまだ担いでいたい男衆のせめぎ合いで盛り上がりました。

9/21 地域での学びを生かした地域貢献活動 あらかわチャレンジ企画プレゼン発表会(荒川中学校)

荒川中学校3年生が学校生活で学んだSDGsの視点をもとに、自分たちの地域の多様な課題を自分ごとと捉えて、何ができるかをさまざまな視点で考えました。環境問題や地域経済、空き家対策など生徒の問題意識は多種にわたり、課題解決に向けて中学生が考えたアイデアを荒川商工会が呼びかけた地域事業者やPTAなどに向けて企画プレゼンテーションを行いました。今後は、地域の方たちと力を合わせながら、課題を解決すべく、年末にかけてさまざまな活動に取り組んでいきます。



▲地域課題を解決に導く活動を発表

9/26 市民に勇気と元気を届けたい! 包括連携協定を締結(村上市役所)



▲高橋市長と協定締結書を持ち記念撮影

新潟プロレスなどを運営する㈱シー・エス・シーホライズン事業部と包括連携協定を締結しました。この協定では、学校との連携、スポーツ振興、情報発信などの分野で連携・協力して、地域の活性化を図っていくこととしています。締結式で、㈱シー・エス・シーホライズン事業部の乙川社長から「村上市民に勇気と元気をお届けできるよう頑張ってください」とあいさつがありました。

市 あなたも広告主になりませんか
報むらかみ有料広告、市ホームページバナー有料広告を募集しています

求む

問い合わせ 企画戦略課企画政策室 ☎75-8925 記事ID 0042114、0022022

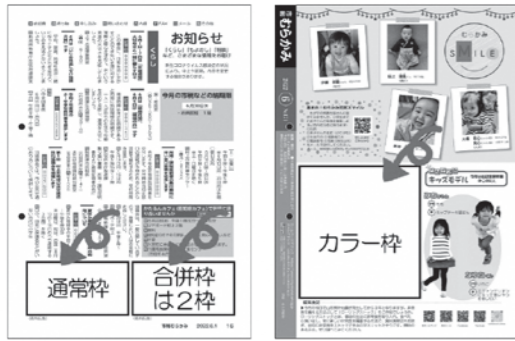

▲市報むらかみの掲載箇所
 ▼市ホームページの掲載箇所（リンク貼り付け可能）



市報むらかみは毎号24,000部発行、市ホームページのトップページには月平均2万5,000件以上のアクセスがあります。申込方法など、詳しくはお問い合わせください。



■市報むらかみ有料広告掲載料

区分	市内事業者	市外事業者	
			区分
通常枠	1回分	8,000円	10,000円
	4月1日号～9月15日号 連続掲載（12回分）	84,000円	108,000円
	10月1日号～3月15日号 連続掲載（11回分）	77,000円	99,000円
合併枠	1回分	20,000円	25,000円
カラー枠	1回分	50,000円	65,000円

■市ホームページ有料広告掲載料

区分	市内事業者	市外事業者
1月	5,000円	10,000円

市内企業で働くことを選んだ若者のリアルな生活や働いてみて感じたことなどを紹介しています。



ここで働く

“木の地産地消で森林の保全を”

くらまつ けんたろう
倉松 健太郎 さん
 （緑町一丁目／28歳）

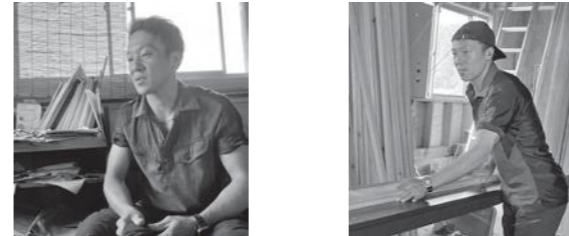

❏ この企業を選んだ理由について
 前職は土木関係でしたが、以前から製材業に関心があり、知り合いからこの会社を教えてくださいたい興味を持ち、実際に社長の考え方や企業理念に魅力を感じ、入社を決めました。

❏ 働いたときの感想について
 ここで働いて2年目になります。業務内容は、幅広の板材を数本の棒材に小割りにし、その後表面を滑らかにすること、製品をお客さまに配達することです。木の質を見て用途を分けるなど、知識・経験を要することが多く大変な面も多いですが、仕事を一つ一つマスターして、いずれは一人前の職人になりたいと思っています。

❏ 趣味・プライベートについて
 休日は家族と過ごすことが多いです。小さい子どもが2人いるので、毎週出かけたり、上の子と一緒にお城山に登るなど楽しんで過ごしています。

❏ これから働く人へ
 この仕事は、地域の森林だけでなく川や海を守る大切な仕事です。きれいな川や海を保つためには森林が整備されていくことが大切です。

また、走ることが好きなので、子どもが起きる前に朝早く起きて、走りながら街や自然の景色を眺めることが好きです。



株式会社 大川屋製材所（塩町1-19）
 ☎52-2045

設立 令和2年12月15日
 従業員数 5人（令和5年9月現在）
 主な事業内容 製材、販売業

岩船郡村上市雇用対策協議会会員企業
 新潟県ハッピー・パートナー企業

■ 人事担当者からの一言
 社員みんなで年間の行事計画を立てて、毎月パーベキューやスポーツ大会などさまざまなイベントを行っています。イベントが好きな人や体を動かすことが好きな人、自然や木が好きで、いつでも工場を見学することができ、ぜひ遊びに来てほしい。



地域包括支援センター通信

問い合わせ 介護高齢課地域包括支援センター ☎75-89667

記事ID 0042114

～あひかわ互近所々々々々々～



下鍛冶屋集落で実施した茶の間

ながら頑張ることができた」などの声を聞かせていただくことができ、笑顔あふれる茶の間の訪問となりました。参加した隊員も、「集落の人々の結びつきや助け合いが強く残っていることを感じた」と話していました。

あらかわ互近所々々々々々る隊は、昨年度に引き続き、各集落の地域の茶の間などを訪問し、ささぐる隊の周知や地域の実情の聞き取りを行っています。今年度は、昨年8月の水害により被害の大きかった下鍛冶屋、藤沢集落を訪問し、お話を伺いました。



藤沢集落で実施した茶の間

※9月11日から10月10日までの届け出です（敬称略）※保護者やご遺族などの了承を得て掲載しています

みどり	直道	風紗	■山北地域	緋乃	琉彩	汐里	灯里	■朝日地域	綾	■神林地域	澄空	美佳	虹架	■荒川地域	暖歩	優月	橙心	風	心葉音	唯月	二心	藍音	依央	（出生児）	■村上地域
藤井	飯山	加藤		鈴木	太田	本間	本間		鈴木	貴人	山田	宮嶋	長谷川		山田	渡邊	室橋	須藤	磯部	大田	小池	五十嵐	大倉	（届出者）	
詩紋	達哉	辰弥		拓実	史也	智彦	智彦				孝広	勇輔	翔大		尚拓	郁弥	一真	翔太	秋江	希望	茜美	祐大	石原	（行政区または住所）	
下大蔵	桑川	板屋沢		中原	檜原	岩沢	岩沢		指合		坂町	田島	大津		堀片	緑町一丁目	塩町	学校町	山居町二丁目	松原町住宅	泉町	加賀町			

おたんじょう

酒井	木瀬	齋藤	木村	菅原	東澄子	大場	諸橋	内山	鍋倉	佐藤	佐藤	伊藤	本間	石場	長谷川	鍋倉	近和子	熊倉	鈴木	横山	近藤	菊地	荒木	板垣	佐藤	遠山	松坂	菅原	池田	熊倉	■村上地域
勇	昇	晃	興平	斌	愛子	リン	園治	ハルエ	茂秋	和春	誠一	廣	博	サヨ	ミノル	サヨ	榮子	ハナ子	チイ	きみ子	ヨネ子	直子	和夫	四郎	イネ	真一	ワカ	清美	清		
72	86	79	83	79	61	90	93	81	92	81	52	87	98	91	89	93	74	81	86	92	74	99	85	85	74	99	82	98	65	86	
杉原	塩町	肴町	飯野一丁目	野湯	松山	松波町	南町二丁目	緑町一丁目	大関	門前	柏尾	天神岡	飯野三丁目	山居町二丁目	学校町	袋	久保多町	門前	松原町三丁目	羽下ヶ淵	小町	鍛冶町	岩船下浜町	岩船下大町	大関	新町	二之町	緑町一丁目	坪根	岩船三丁目	

おくやみ

小田	板垣	難波	佐藤	本間	渋谷	■朝日地域	武者	竹内	阿部	佐藤	瀬賀	菊池	田村	坂上	遠山	武者	河内	渡辺	遠山	寺社	田中	二宮	桐生	小野	■荒川地域	加藤	佐藤	鈴木	瀬賀	■神林地域
冬子	石	真佐子	孝行	キクヨ	タイ		厚子	正男	スミ	ミヨ	實	チエ	トリ	和江	佐忠治	武司	龍	昇	ツワ子	ヨツ	キン	恵美子	タマイ	泰		喜久馬	友子	セイ	昭平	武
93	73	80	88	112	81		70	94	93	93	87	87	90	73	81	88	83	94	81	93	91	69	83	94		91	96	89	89	
塩野町	寺尾	黒田	塩野町	布部	原小須戸		宿田	新飯田	宿田	平林	福田	松喜和	松沢	小口川	宿田	宿田	牧目	大津	金屋	坂町	佐々木	坂町	切田	切田		柏尾	柏尾	庄内町	岩ヶ崎	

人口と世帯数

(10月1日現在)

人口	55,043人(-85)
男	26,502人(-30)
女	28,541人(-55)
世帯数	22,288世帯(-12)

※()は前月比

富樫	渡邊	本間	板垣	板垣	増子	菅原	大平	五十嵐	大滝	大滝	岩佐	大滝	菅原	■山北地域	菅原	大田	志田	島山	小田	菅原	本間	木ノ瀬
秋子	操	京子	崇	マサノ	ヒデ子	ミヨキ	恵美子	文子	由春	セツ子	千代治	治江	昭子		久子	信一	幸子	恵二	勇平	稔	忠平	新一
80	94	91	91	78	91	96	92	91	74	91	84	83	81		92	74	87	74	64	92	77	73
府屋学校町	府屋学校町	寝屋	勝木	中継	中浜	中津原	碓石	板屋沢	堀ノ内	塔下	府屋駅前通	北中	中継		蒲萄	黒田	上野	大須戸	塩野町	早稲田	下新保	新屋

村上の食材を使った 今月のレシピ♪

かぼちゃの肉巻き蒸し

【材料(4人分)】 ☆=村上の食材
 かぼちゃ……………10枚(薄切り)
 ☆豚バラ肉(しゃぶしゃぶ用)・10枚
 ポン酢……………大さじ2
 オリーブ油……………大さじ1
 コショウ……………適宜

【作り方】
 ①カボチャに豚バラ肉をくるくると巻く。
 ②耐熱皿に①を均等に並べ、蒸気の立った蒸し器に入れ、10分ほど蒸す。
 ③タレの材料を混ぜ合わせ、つけていただく。



村上市食材PRプロジェクト
こちらで村上の食材を紹介しています。



図書館へ行こう

新着図書情報

◆ 狙撃手の祈り (城山真一) ◆ いもくりなんきん (中川たま) ◆ 櫻がけの二人 (嶋津輝) ◆ だんごさん (accoto) ◆ 宙わたる教室 (伊与原新) ◆ からだの中から整うおかゆレシピ (堤人美) ◆ 知っておいしいオイル事典 (小林弘幸) ◆ 美術の進路相談 (イトウハジメ) ◆ ていねいな「文章大全」(石黒圭)

○ 杉森くんを殺すには (長谷川まりる) ○ しごとへの道2 (鈴木のりたけ) ○ 子どもがつくれるプレゼント菓子 (柴田書店) ○ だんだんできてくる5 (三浦正幸) ○ 絵で見て楽しい! はじめての相撲 (西尾克洋) ○ その絵ときたら! (バーバラ・マクリントック) ○ あける (はらぺこめがね)

▼中央図書館HP 

◆…一般書 ○…児童書

問い合わせ 中央図書館 ☎53-7511



太田凛人くん H30.5.31生
凛乃ちゃん R4.6.29生
(山辺里)



鍋倉蓮翔くん R4.4.21生
(袋)



申し込みは
こちらから



小田柚子ちゃん R4.10.6生
(山屋)



池田凛ちゃん R5.1.8生
(飯岡)



志田蒼弥くん R4.12.20生
(殿岡)

むらかみの話題 ワンモアショット!



9/23 町屋に映える浴衣姿
ゆかたde村上まちあるき(越後村上 町屋通りほか)



城下町・村上の歴史情緒あふれる通りを浴衣で巡るイベント「ゆかたde村上まちあるき」。イベントでは、浴衣着用の来場者への抹茶やお菓子の振る舞いや「写真映え」スポットの設営、SNS投稿でプレゼントがもらえるハッシュタグキャンペーンなどが行われました。

当日は、浴衣姿の来場者たちの散策・買い物を楽しむ姿が、あちらこちらで見られ、レトロな町並みに浴衣の鮮やかな色が映えていました。

編集後記

▶異常な暑さだった今年の夏は、気象庁が統計を取り始めてから、最も暑い夏となったそうです。そこで、気になるのは今年の冬ですが、エルニーニョ現象などの影響から、暖冬になる見込みで新潟県の降雪量も小雪と予想されています。「暑すぎる夏」「雪が降らなすぎる冬」は様々なところに影響がでます。何事もほどほどにお願いしたいものです。(八藤後)



村上市電子申請



X



Facebook



YouTube



Instagram

こんぱっのキッズモデル 今月は山北そらいろ 保育園のこの2人

ふうまくん

好物 アイス

夢 アイス屋さん



ことはちゃん

好物 アイス

夢 ケーキ屋さん