



市報

むらかみ

MURAKAMI

No. 68

2013年

11



主な内容

- 市ほう賞受賞おめでとうございます…………… 2～3ページ
- 平成24年度財政状況 …………… 4～6ページ
- 職員数や給与について公表します…………… 8ページ
- 平成26・27年度入札参加資格審査申請を始めます 9ページ
- お知らせ版

元気 “^いeまち” 村上市

-ひとが輝き集う優しさのまちをめざして-

市ほう賞受賞 おめでとうございます

功績のあった18氏が表彰されます

市では、市民の模範としてふさわしい功績や行為、行政に積極的に協力した個人や団体を表彰しています。

今年度は、次の18氏が受賞されます。おめでとうございます。

農業委員会委員として10年1か月間在職し、農地行政および地域農業振興に尽力しました。



そうま いさお 氏
=早稲田=

村上市体育協会役員として46年間、村上市ソフトテニス連盟役員として31年間在職し、本市のスポーツ振興に尽力しました。

(故)わたなべ 宗平 氏
=堀片=

村上市茶業組合長として18年間在職し、村上茶の普及・発展に尽力しました。



たきなみ じゅうべい 氏
=小国町=

滝の前区長として25年7か月間在職し、その間、複雑な区長事務連絡業務を担当し、市政運営に協力しました。



おがわ よしきち 氏
=滝の前=

旧村上市議会議員並びに村上市議会議員として10年6か月間在職し、地方自治の伸展に尽力しました。



こすぎ かずや 氏
=長井町=

農業委員会委員として10年1か月間在職し、農地行政および地域農業振興に尽力しました。



ほんま しんじ 氏
=布部=



こまつ ひろむ 氏
=片町=

片町区長として10年間在職し、その間、繁雑な区長事務連絡業務を担当し、市政運営に協力しました。



いしやま とらのじょう 氏
=切田=

切田区長として10年間在職し、その間、繁雑な区長事務連絡業務を担当し、市政運営に協力しました。



いとう なな さん
=日下=

第40回全国高等学校少林寺拳法大会
女子単独演武で、優勝しました。



いからし みづき 氏
=下渡=

2012年少林寺拳法全国大会一般
女子組演武初段の部で、8位に入賞
しました。



いそべ はなこ 氏
=松喜和=

2012年少林寺拳法全国大会一般
女子組演武初段の部で、8位に入賞
しました。



いしやま しん さん
=佐々木=

平成24年度全日本卓球選手権大会13
歳以下男子シングルの部で、6位に
入賞しました。



ほんま しおん さん
=下助淵=

サッカーU・14選手権2014大会
アジア予選会の日本選抜チームの一員
として活躍しました。



ひらの えいじゅ さん
=南町二丁目=

第19回全日本スキー選手権大会ス
ノーボード競技ハーフパイプ 一セコ
花園大会で4位に入賞しました。



ふじい つむぎ さん
=松原町三丁目=

第16回全日本女子ユースサッカー選手
権大会において、アルビレックス新潟シ
ティースU・18の一員として出場し、8
位に入賞しました。



すがい ゆうじろう さん
=大津=

第13回15U全国KB野球選手権大会
において、新潟県選抜チームの一員と
して出場し、3位に入賞しました。



いそべ たかゆき 氏
=佐々木=

第6回全国農産物鑑定競技会で、優
勝しました。

(故)塚田 コト 氏

生前の意思に基づき、教育および福
祉事業に多額の寄附をし、市政の向
上に寄与しました。

財政状況

●問い合わせ
財政課財務係
☎53-2111(内線323)

9月の市議会定例会で認定された平成24年度の決算概要と健全化判断比率・資金不足比率などについてお知らせします。

決算

決算は、予算に対してどれだけの収入と支出があったのか、またどのように使われたのかをまとめたもので、議会に報告し、予算の使い方が適正であったかどうかの認定を受けます。

一般会計

平成24年度の一般会計は、歳入総額329億5051万円、歳出総額317億9799万円で、差し引くと11億5252万円となりました。

その額から、翌年度へ繰り越すべき財源(繰越事業の財源)を差し引いた収支(実質収支)は、10億2242万円

円となり、黒字となりました。

■収入

市税および国庫・県支出金が減少、地方交付税は増加

市税は、市民税では税制改正に伴う年少扶養控除廃止により増加しましたが、固定資産税の評価替えによる減少が大きく、全体では前年度より7845万円減少しました。国庫・県支出金では補助金を活用した事業が減少したため、3億6226万円減少しています。

収入総額は前年度より11億3454万円増加していますが、これは地方交付税が交付額の算定にあたり、新たな基準に見直しが行われたことや新ごみ処理場建設に係る支出について特別交付税で配分されたことが主な要因です。

■支出

総務費・衛生費が増加、土木費は減少
総務費は、山北支所庁舎の建設などにより、前年度と比べて4億3906万円増加し、衛生費は、新ごみ処理場の建設に着手したことなどから、4億3906万円の増加となりました。

土木費は、道路整備の繰越事業の減少などにより、前年度と比べて4億3205万円の減少となりました。

また、将来の地方交付税の減額に備えて14億円を基金に積立したことなどにより、歳出総額は、前年度と比べて13億8086万円の増加となりました。

一般会計歳入内訳

総額 329億5,051万円

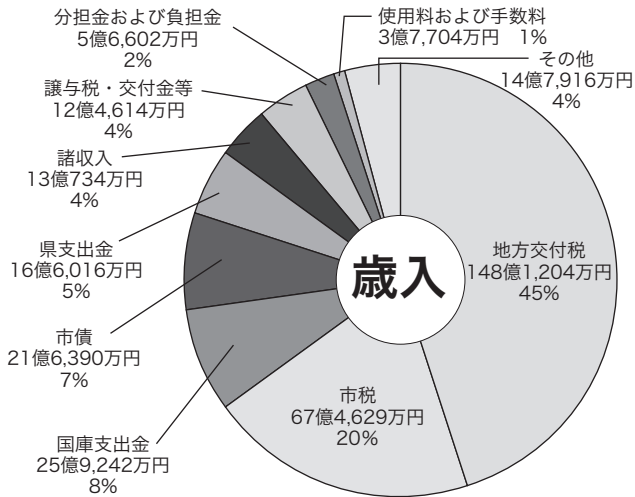

※四捨五入により差し引きが一致しないことがあります

- 地方交付税 148億1,204万円(+9.2%)
国から一定のルールに基づいて交付される「普通交付税」と天災などの事情にあわせて交付される「特別交付税」に分けられる
 - 市税 67億4,629万円(△1.2%)
市民税、固定資産税、軽自動車税など
 - 国庫支出金 25億9,242万円(△5.9%)
市が行う事業などに対して、国から交付されるもの
 - 市債 21億6,390万円(+28.2%)
国や市内金融機関からの借入金
 - 県支出金 16億6,016万円(△10.8%)
市が行う事業などに対して、県から交付されるもの
 - 諸収入 13億734万円(△6.4%)
延滞金、預金利子、その他雑収入
 - 譲与税・交付金等 12億4,614万円(△7.1%)
自動車重量譲与税や、地方消費税交付金など国から交付されるもの
 - 分担金および負担金 5億6,602万円(△3.4%)
学童保育所利用料、各種健診負担金など
 - 使用料および手数料 3億7,704万円(△1.2%)
施設の使用料や、証明手数料など
 - その他 14億7,916万円(+4.7%)
繰越金、財産収入、寄附金など
- ※()内は前年度対比

平成24年度の主な事業

■民生費

- ・子ども手当支給事業 9億2,612万円
 - ・障害者自立支援事業 9億 335万円
- ※このほかに、高齢者の生きがい活動・生活支援事業、子育て家庭への育児支援、荒川地区統合保育園の実施設設計などを行いました

■教育費

- ・小・中学校施設改修事業 4億3,919万円
 - ・生涯学習センター整備事業 4億8,691万円
- ※このほかに、スクールバスの運行や教育補助員などによる学習支援、文化財の保護や体育施設の改修などを行いました

■衛生費

- ・予防接種事業 1億5,963万円
 - ・新ごみ処理場建設事業 9億8,147万円
- ※このほかに、生活習慣病予防のため健康診査や妊婦健診の助成、住宅用太陽光発電システム設置者に補助金の交付などを行いました

■消防費

- ・消防救急デジタル無線実施設計事業 2,310万円
 - ・消防団車両ポンプ購入事業 3,318万円
- ※このほかに、防火水槽の新設や海岸部に海拔標示板の設置、町内・集落が行う小型除雪機の購入に対する補助などを行いました

■土木費

- ・道路対策事業 2億2,840万円
 - ・市道整備事業 7,539万円
- ※このほかに、歩道・高速バス待合室などの整備や河川改修、良好な景観形成を推進する景観計画の策定などを行いました

■総務費

- ・生活交通確保対策事業 1億8,925万円
 - ・協働のまちづくり推進事業 5,894万円
- ※このほかに、集落の集会施設の整備支援や防犯灯の設置・維持管理、山北支所庁舎の建設などを行いました

■農林水産業費

- ・中山間地域等直接支払交付金事業 8,636万円
 - ・漁港整備事業 9,734万円
- ※このほかに、農業機械・施設の導入助成や用水路などの改修、間伐実施への助成や林道の改良・修繕などを行いました

■商工費

- ・プレミアム商品券地域活性化事業 2,094万円
 - ・町娘コンシェルジュ事業 435万円
- ※このほかに、中小企業の経営支援や駅前観光案内所の実施設計、海水浴場や観光施設の管理などを行いました

- 民生費 75億8,149万円(△2.3%)
各種福祉の助成や、保育園の運営経費など
 - 公債費 41億5,066万円(△4.8%)
市債(借入金)の返済金
 - 土木費 37億2,006万円(△10.4%)
道路・橋りょうの建設や下水道事業への繰出金など
 - 教育費 35億4,305万円(+7.5%)
小・中学校の管理経費や、文化財の保護など
 - 総務費 31億7,653万円(+16.0%)
庁舎の管理経費や、情報通信事業への繰出金など
 - 衛生費 30億7,493万円(+46.0%)
予防接種・医療給付の助成やごみ処理場の運営経費など
 - 農林水産業費 18億4,644万円(+4.9%)
農林水産業の振興のための経費など
 - 消防費 15億2,187万円(△5.6%)
消防施設の管理経費や、消防団の経費など
 - 商工費 14億1,566万円(△11.1%)
商工業の振興のための経費など
 - その他 17億6,730万円(+70.2%)
議会費、災害復旧費、諸支出金など
- ※()内は前年度対比

一般会計歳出内訳

総額 317億9,799万円

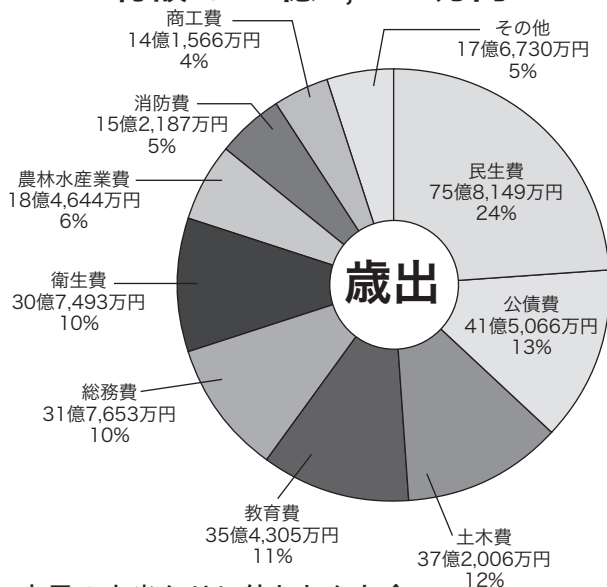

市民1人当たりに使われたお金

民生費	114,828円	衛生費	46,572円
公債費	62,865円	農林水産業費	27,966円
土木費	56,343円	消防費	23,050円
教育費	53,662円	商工費	21,441円
総務費	48,111円	その他	26,767円
合計	481,605円		

※平成25年3月31日現在の人口66,025人で計算

市債(借入金)残高

一般会計の市債の残高は、前年度より15億1456万円減り、319億5268万円となりました。

市債は、主に道路や学校など長期間利用していく施設などの建設費用のための借入金です。市債の発行により、次の世代の人々にも費用を負担していただき、世代間の公平性を考慮しています。

今後も計画的な施設整備などを行い、市債の残高を減らすよう努めていきます。

会計名	平成24年度末残高
一般会計	319億5,268万円
情報通信事業	14億8,707万円
下水道事業	335億8,208万円
集落排水事業	95億1,611万円
簡易水道事業	27億 268万円
上水道事業	54億1,118万円

特別会計

特別会計とは、特定の事業を行う場合に、その事業で得られる収入を主な財源として、事業に係る経費を支出するため、一般会計とは別に収支を管理する会計です。

特別会計の収支は、全ての会計で黒字となっています。

会計名	歳入	歳出	差引額
土地取得	23万円	23万円	0万円
情報通信事業	3億3,487万円	3億3,044万円	444万円
蒲萄スキー場	1,610万円	1,518万円	92万円
国民健康保険	75億7,901万円	74億5,974万円	1億1,927万円
国民健康保険診療所	1,510万円	1,505万円	5万円
後期高齢者医療	6億2,090万円	6億 819万円	1,271万円
介護保険	69億 545万円	68億6,565万円	3,980万円
介護サービス事業	5,700万円	5,700万円	0万円
下水道事業	49億7,620万円	49億1,701万円	5,919万円
集落排水事業	10億 386万円	9億9,355万円	1,031万円
簡易水道事業	7億2,882万円	7億2,276万円	606万円

※四捨五入により差し引きが一致しないことがあります



特別会計では、事業の実施にあたり、必要な財源に不足が生じる場合には一般会計や基金から資金の繰り入れをして財源の補てんを行っています。なお、平成24年度で、介護サービス事業特別会計は、廃止となりました。

公営企業会計

地方公営企業法の適用を受け、原則として独立採算制で運営される会計です。会計方法も他の会計と異なり、その年度の経営損益を示す「収益的収支」と将来の経営に備えて行われる建設改良事業の「資本的収支」に分別した会計方法が用いられています。

会計名	決算額		
	上水道事業	収益的収支	収入
支出			8億1,673万円
資本的収支		収入	3億 206万円
		支出	9億5,364万円

※資本的収入が資本的支出に不足する額6億5,158万円については、上水道事業会計の内部留保資金などで補てんされます

村上市の状況

健全化判断比率(※1) (単位：%)

健全化判断比率	24年度	23年度 (参考)	早期健全化 基準	財政再生 基準
実質赤字比率(※2)	—	—	12.29	20.00
連結実質赤字比率(※3)	—	—	17.29	30.00
実質公債費比率(※4)	17.2	17.5	25.0	35.00
将来負担比率(※5)	152.0	167.0	350.0	

資金不足比率(※6) (単位：%)

会計名	24年度	23年度 (参考)	経営健全化 基準
下水道事業特別会計	—	—	20.0
集落排水事業特別会計	—	—	20.0
簡易水道事業特別会計	—	—	20.0
上水道事業会計	—	—	20.0

※赤字額がないため「—」と記載

健全化判断比率・資金不足比率

「地方公共団体の財政の健全化に関する法律」により、県や市町村の財政破綻を未然に防ぎ、健全な財政運営の確保を図るため、決算に基づいた「健全化判断比率」と公営企業部門（上水道事業や下水道事業）の「資金不足比率」を公表します。

この比率は、財政の健全度を測るもので、平成24年度はすべての比率で基準を下回っていました。また、監査委員の監査を受けて市議会へ報告されています。

※数値は暫定数値ですので、今後、変更となる場合があります

用語の解説と市の状況

※1 健全化判断比率

健全化判断比率には、「実質赤字比率」「連結実質赤字比率」「実質公債費比率」「将来負担比率」があります。それぞれの比率が「早期健全化基準」「財政再生基準」を超えたときは、「財政健全化計画」「財政再生計画」を策定し、国や県の勧告を受けながら財政の健全化を図ることになります。

※2 実質赤字比率

住民票の発行や道路建設など市民の皆さんに広く関わる部門を行っている「一般会計」などの赤字額の比率です。

平成24年度決算合計は黒字でしたので、「—」と表示しています。

※3 連結実質赤字比率

実質赤字比率に国民健康保険、介護保険、水道、下水道事業など市で運営しているすべての会計を加えた市全体の赤字額の比率です。

平成24年度各会計決算合計は

黒字でしたので、「—」と表示しています。

※4 実質公債費比率

一般会計などで支払う市債償還金のほか、老人ホーム建設の負担金や特別会計、一部事務組合の借入金償還の負担分など昨年1年間で債務をどの程度負担したのかを判断する比率です。

早期健全化基準の25%を超えると市債の発行が制限され、市独自の施策が難しくなります。

※5 将来負担比率

これから先の負担が、どのくらいあるのかを示す比率です。

市債の残高や福祉施設建設への負担、特別会計、一部事務組合の借入金への負担金、職員の退職金など、将来、財政を圧迫する可能性のある負債をもとに算定されます。市の比率は、早期健全化基準を大きく下回っています。今後、市債の発行を抑えるなど、負担の軽減に努めます。

※6 資金不足比率

水道事業や下水道事業などの

公営企業の経営状態の悪化の度合いを示す比率です。

すべての会計で資金不足はありませんでしたので、「—」と表示しています。



平成24年度はすべてにおいて基準を下回っていますが、算出する際の基礎となっている地方交付税の減少により、これらの比率は近い将来、上昇することが懸念されます。

そのため市では、行財政改革を推進し、簡素で効率的な財政運営を行ってまいります。

市の職員数や給与などについて公表します

●問い合わせ 総務課人事管理室
☎53-2111 (内線318)

1 人件費率 (平成24年度普通会計決算)

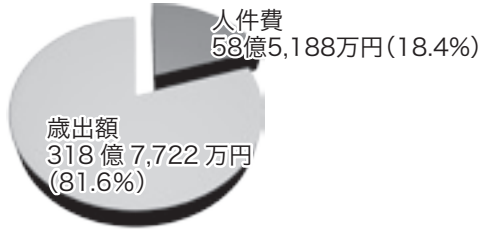

※普通会計では、国民健康保険、水道事業などの特別会計事業に従事する職員の人件費は除かれています
※人件費には、一般の職員のみではなく特別職（市長、議員など）の給料、手当、共済負担金などが含まれています

2 給与費の内訳 (平成24年度普通会計決算)

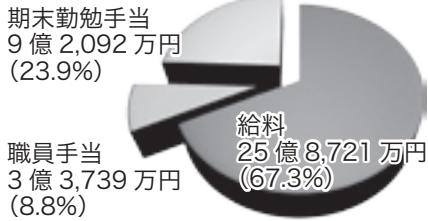

※職員手当は、退職手当を除いたその他の手当（扶養手当、通勤手当、時間外勤務手当など）の総額です

3 定員の状況

※臨時、非常勤職員除く (平成25年4月1日現在)

区分	職員数		区分	職員数		
	平成24年度	平成25年度		部門	平成24年度	平成25年度
一般行政	議会	4	特別行政	教育	97	
	総務	147		消防	139	
	税務	37		小計	236	
	民生	159		公営企業	病院	1
	衛生	64			水道	24
	労働	64	下水道		23	
	農林水産	44	その他		41	
	商工	16	小計		89	
	土木	30	合計	826		
	小計	501		804		

4 特別職の報酬などの状況 (平成25年4月1日現在)

区分	給料・報酬月額	期末手当 (平成25年度支給割合)
市長	786,000円	
副市長	603,000円	12月期 1.55月分
議長	359,000円	計 2.95月分
副議長	295,000円	
議員	273,000円	

5 一般行政職の級別構成比 (平成25年4月1日現在)

区分	標準的な職務内容	職員数	構成比
6級	課長・支所長・参事	26人	6.3
5級	課長・支所長・参事・課長補佐	66人	16.1
4級	副参事	48人	11.7
3級	係長・主査	203人	49.5
2級	主任	49人	12.0
1級	主事・技師	18人	4.4
	計	410人	100.0

※村上市職員の給与に関する条例に基づく給料表の級区分による職員数で「標準的な職務内容」とは、それぞれの級に該当する代表的な職名です

【給与について】

1 職員の初任給

区分	初任給	一般行政職		技能労務職	消防職
		大学卒	高校卒	高校卒	高校卒
村上市	初任給	172,200円	140,100円	137,200円	158,100円
国	初任給	総合職 172,557円 (181,200円)	133,418円 (140,100円)	/	/
		一般職 163,987円 (172,200円)			

※国家公務員の()内の額は、給与改定・臨時特例法に基づく給与減額前の額となります

2 職員の経験年数別、学歴別平均給料月額

(平成25年4月1日現在)

区分	経験年数10年	経験年数15年	経験年数20年	
一般行政職	大学卒	232,926円	284,248円	327,828円
	高校卒	207,833円	249,372円	280,203円
技能労務職	高校卒	218,800円	220,100円	271,523円

【手当について (主なもの)】

1 期末・勤勉手当

(平成25年度支給割合)

村上市			国
6月期	1.225	0.675月分	期末・勤勉 村上市と同じ
12月期	1.375	0.675月分	
計	2.60月分	1.35月分	

※制度上の段階、職務の級等による加算措置あり

2 退職手当

(平成25年4月1日現在)

(支給率)	(自己都合)	(勤奨・定年)
勤続20年	23.03月分	28.7875月分
勤続25年	32.83月分	38.955月分
勤続35年	46.55月分	55.86月分
最高限度額	55.86月分	55.86月分
調整額	属していた職員の区分に応じて定める額を加算(60月分)	
加算措置	定年前早期退職の場合は、1年につき2%加算(20%限度)	

※平成18年4月1日改正による経過措置があります
平成24年度退職者1人あたり平均支給額 22,825千円

3 扶養手当

(平成25年4月1日現在)

村上市		国
配偶者	13,000円	村上市と同じ
その他	1人につき6,500円	

4 住居手当

(平成25年4月1日現在)

村上市		国
借家	月額12,000円以上の家賃を払っている職員に対し、家賃額に応じ最高27,000円まで	村上市と同じ

5 通勤手当

(平成24年4月1日現在)

村上市	国
電車・バスなどの交通機関利用者	村上市と同じ
運賃の額に応じて最高55,000円まで支給	
自動車等利用者	2,000円から
片道の使用距離に応じて2,900円~44,100円まで支給	24,500円まで

平成26・27年度入札参加資格審査申請(定期申請)を 12月2日から受け付けます

平成26・27年度に市が発注する「建設工事」、「建設コンサルタント等」、「物品調達」、「業務委託」の入札および随意契約の見積りに参加を希望する場合は、入札参加資格審査申請書を提出してください。

詳細については、市ホームページに掲載する申請要領をご確認ください。

申請区分	内容
建設工事	土木一式工事、建築一式工事、電気工事 など
建設コンサルタント等	建設コンサルタント、一級建築設計、測量 など
物品調達	機械、車両、消耗品、リース など
業務委託	清掃業務、施設管理業務 など
小規模工事	小規模な工事(50万円未満) ※建設工事で申請する場合には小規模工事の申請はできません

○受付期間 平成25年12月2日(月)～平成26年1月31日(金)

○申請方法 所定の申請書類を財政課契約検査室に直接持参するか、郵送または宅配便により提出してください。

※申請書類は、市ホームページ(「入札・契約情報」から検索)からダウンロードできます

●申し込み・問い合わせ 財政課契約検査室(市役所本庁 ☎内線322、326)

まちなか循環バスの愛称を募集します

平成23年10月から村上地区の市街地を運行している「まちなか循環バス」。地域の皆さんに親しみを持ってもらい、より多くの人に利用してもらえるよう、バスの愛称を募集します。

●問い合わせ 自治振興課公共交通係
☎53-2111(内線333)
メール jichi-sk@city.murakami.lg.jp



応募資格 どなたでも応募できます

応募内容 「まちなか循環バス」の愛称

- ・呼びやすく、親しみのもてるもの
- ・応募作品は自作で未発表のもの
- ・応募作品数に制限はありません

応募方法

次の内容を記載して、持参(自治振興課または各支所地域振興課)、郵送、FAXまたは電子メールでの応募とします。

(書式は問いません)

- ①愛称(ふりがな)
- ②愛称の意味や説明
- ③住所
- ④氏名(ふりがな)
- ⑤年齢
- ⑥電話番号

応募期間

11月1日(金)～

12月2日(月)の午後5時

※郵送の場合は、当日消印有効

選考

村上市地域公共交通活性化協議会で採用作品1点を選考します。

発表

採用作品の応募者へ通知するほか、市報むらかみおよび市ホームページへ掲載、プレスリリースなどにより公表します。

採用作品には、記念品(1万円相当)を進呈します。
※採用した作品に複数応募があった場合は、抽選で一人に1万円相当、その他の人へは3千円相当の記念品を進呈します

その他

- ・採用作品の著作権、そのほか一切の権利は村上市地域公共交通活性化協議会に帰属するものとします。
- ・募集に関して取得した個人情報は、本応募の目的にのみ使用します。ただし、採用された作品は、市ホームページなどで発表する場合に応募者の氏名を公表します。

平成26年度

保育園の 入園申し込みを 受け付けます



保育園は、市内に住所のある保護者が就労や傷病によって、家庭で保育ができないお子さんを父母などに代わって保育する施設です。

平成26年4月から入園を希望する場合は、受付期間内に必ず申し込んでください。

◎入園申込書の配布

入園申込書は市役所福祉課および各支所地域福祉課にあります。また、ホームページ(トップページ)「福祉保育園」からダウンロードできます。

◎受付期間

11月1日(金)～15日(金)

※土、日曜日・祝日を除く

◎入園結果の送付

入園の決定は、家庭の状況などから総合的に判断して決定します。決定した結果は、平成26年1月末頃に文書でお知らせします。

入園希望の多い保育園では入園調整などを行う場合があります。

◎保育料

お子さんと生計を共にする父母の前年分の所得税額または前年度の市民税額により決定します。ただし、生計の中心者が父母以外の扶養義務者である場合は、その課税額が合算されます。

※認定こども園も同様です。

◎その他

詳しくは、市役所福祉課および各支所地域福祉課にある「入園のご案内」をご覧ください。ホームページの別メニューの「福祉 保育園」をご覧ください。

●申し込みおよび問い合わせ

「保育園」

福祉課子育て支援室

☎53・21111 (内線241)

または各支所地域福祉課、各保育園

「認定こども園」

学校法人 恵恩学園 ☎52・4431

◆各園の連絡先・定員など◆

地区	保育園名	電話番号	定員	乳児保育受入月齢
村上	第一保育園	52-3085	90	4か月
	第二保育園	52-2488	90	4か月
	岩船保育園	56-7124	120	4か月
	瀬波保育園	52-4400	90	4か月
	上海府保育園	58-2026	30	11か月
	山辺里保育園	53-1541	90	4か月
	山居町保育園	52-4179	90	11か月
荒川	金屋保育園	62-2355	100	11か月
	あらかわ保育園	(未定)	200	4か月
神林	向ヶ丘保育園	66-8330	140	4か月
	みのり保育園	66-8370	120	4か月
朝日	舘腰保育園	72-1554	100	4か月
	三面保育園	72-1230	45	11か月
	高南保育園	72-1153	90	11か月
	猿沢保育園	72-1170	90	4か月
	塩野町保育園	73-1050	90	11か月
山北	山北にじいろ保育園	77-2012	80	4か月
	山北おおぞら保育園	77-2620	90	4か月
村上	村上こひつじ保育園 (認定こども園)	52-4431	21	6か月

平成26年4月1日 「あらかわ保育園」が開園します

あらかわ保育園は、荒川地区の3保育園(大津・坂町・荒島)を統廃合して新設する保育園です。

なお、保育園の管理・運営は、指定管理者制度により、社会福祉法人颯和会が行います。

◆保育時間

月～土曜日 午前8時～午後4時

◆延長保育

午前7時～午後7時

◆休日保育

午前7時30分～午後6時30分

市内に住所のある1歳以上の就学前のお子さんが対象です。

◆病児・病後児保育(体調不良児対象型)

保育中に具合が悪くなったお子さんを保護者が迎えにくるまでの間、専属の看護師が対応します。

◆一時預かり

市内に住所のある生後4か月からのお子さんが対象です。

◆その他

- ・入園の決定や保育料は、市内の他の保育園と同じです。
- ・子育て支援センターを併設します。

学童保育所の

入所申し込みを

受け付けます



市では、保護者等が仕事などで自宅にいない場合に、小学生が放課後を楽しく安全に過ごすことができる場として学童保育所を設置しています。

平成26年4月から入所を希望する場合は、受付期間内に必ず申し込んでください。

受付期間

11月1日(金)～15日(金)
※土、日曜日・祝日を除く

対象児童

市内の小学生で、放課後、自宅に保護者などがいない家庭の児童

利用料

1人 月額5,000円
※その他、保護者会で定められたおやつ代がかかります

開設時間

放課後～午後6時30分
※土曜日・夏休み期間は午前7時30分～午後6時30分

休所日

日曜日・祝日・お盆(8月13日～8月18日のうち連続する3日間)、年末年始(12月29日～1月4日)

※その他都合により休所する場合があります

児童の送迎

児童は放課後、学校から徒歩またはバスで学童保育所へ行きます。帰宅時は原則として保護者等が迎えに来てください。

その他

- ・定員以上の申し込みがあったときは、選考となります。
- ・申込書は、福祉課子育て支援室および各支所地域福祉課、各学童保育所にありますので、必要事項を記入の上、担当まで提出してください。

申し込みおよび問い合わせ

福祉課子育て支援室
☎53・2111(内線243)
または各支所地域福祉課

◆各学童保育所の校区・連絡先など◆

校区	学童保育所名	電話番号	定員
村上小学校	二之町学童保育所	53-3323	50
村上南小学校	1・2年生 南町学童保育所	53-3077	40
	3年生以上 なんしょうクラブ	080-1248-6118	50
岩船小学校	岩船学童保育所	56-8787	45
瀬波小学校	瀬波学童保育所	53-4130	60
山辺里小学校	山辺里学童保育所	52-3321	45
保内小学校	保内学童保育所	50-5125	60
金屋小学校	金屋学童保育所	62-2101	20
神林地区内小学校	神林学童保育所	66-7297	45
朝日地区内小学校	朝日学童保育所	53-4711	40
さんぼく北小学校	山北やまゆり学童保育所	77-4820	60
さんぼく南小学校	山北はまゆり学童保育所	77-3050	15





9月29日(日) 981人のアスリートたちが駆け抜けた 2013村上・笹川流れ国際トライアスロン大会

秋晴れの中、参加した選手たちは、沿道の応援を受けながら、ゴール目指して駆け抜けました。

市内選手の成績(完走者・敬称略)

【エリート部門男子】

総合順位	総合記録
56 関 伸介	2:14:35

(新潟県選手権 1位)

【国際部門男子】

総合順位	総合記録
98 本間洋行	2:22:51
110 高橋一仁	2:24:23
156 康 徳龍	2:30:06
157 山本祐一	2:30:07
160 本間紀彦	2:30:25
205 瀬賀吉幸	2:35:02
238 富樫貴博	2:37:43
271 高野勝幸	2:39:53
279 村山裕一	2:40:43
290 天井秀昭	2:41:29
330 石嶋 聡	2:44:41
350 只木雅実	2:45:48
383 渡辺 敏	2:48:00
390 松林義人	2:48:29
391 櫻井 晶	2:48:37
430 小池健二	2:51:43
487 浅野良三	2:57:35
491 佐藤親一	2:58:37

総合順位	総合記録
500 鈴木謙輔	2:59:12
510 鈴木敏明	2:59:37
658 大久保勝己	3:24:26

【国際部門女子】

総合順位	総合記録
423 本間里美	2:51:11
514 佐藤万里	3:00:06

【リレー部門】

総合順位	総合記録
2 アルコリズモ (日高悠一郎・五十嵐基・五十嵐嵩裕)	2:08:34
18 新リハ学生チーム (小岩令・横山竜也・目黒高晶)	2:29:45
30 麦汁海賊団 (岩崎雄志・高橋勝郎・岡田慎輔)	2:38:47
40 クレイジー・ダイヤモンド (富樫健・伴田宏・佐久間純平)	2:49:20
46 A.S村上 (相田剛・東弘・佐藤明夫)	2:58:23
52 Crazy Girls (泉川順子・Hopf Anja・伴田幸世)	3:17:18



ご協賛いただきました関係各位と多数のボランティアの皆さんのご協力により、事故もなく大会を終えることができたことを心から感謝申し上げます。また、市民の皆さんには、大会に伴う交通規制などで大変ご迷惑をおかけいたしました。ご協力ありがとうございました。

村上・笹川流れ国際トライアスロン大会実行委員会 ☎53-3399

平成26年度

村上市奨学生を募集します

平成26年4月に大学・短大・専修学校(専門課程に限る)へ進学および在学する市内居住者の子弟で、人物・学力ともに優秀で経済的理由により修学困難な人を選考の上、奨学金を貸与します。

●問い合わせ 学校教育課教育総務室

☎72-6882

■申し込み

○申込資格

- ・保護者が村上市民で、市税を滞納していないこと
※納税に際し分納などを行っている人はご相談ください
- ・学業成績が優秀と認められる人(在学または出身学校の推薦が必要です)
※5段階評価でおおむね「3」、「良」または「B」以上がおおむね半分以上
- ・本人の保護者(父および母、母子家庭の場合は母、父子家庭の場合は父、父および母がいない場合は後見人)の1年間の収入額が、おおむね600万円以下であること(事業所得などは、おおむね400万円以下であること。)
※本人以外にも大学・短大・専修学校への就学者のいる世帯は考慮します
- ・市内に連帯保証人2人を有する人(1人は保護者、1人は独立の生計を営む成年人)
- ・日本学生支援機構や新潟県などの無利子奨学金を受けていない人

○申込期間

平成26年1月14日(火)～3月6日(木)

○申込方法

学校教育課(朝日庁舎)および各教育事務所で配布する申請書に必要事項を記入の上、提出してください。申請書は市ホームページからもダウンロードできます。

○貸与と返還

- ・貸与月額 月7万円・5万円・3万円のうち、本人の希望と家庭の事情などを勘案して決定します。
- ・貸与期間 平成26年4月から最短修学年限の終期まで。
- ・振込日 奨学金は毎月10日をめどに口座に振り込みます。ただし、最初の年の4月分は5月分と合算し、5月に振り込みます
- ・返還 卒業後1年を経過した後から起算して、10年を超えない範囲で全額を均等月賦で、口座振替払いにより返還しなければなりません。なお、奨学金は無利子です。

○提出書類

- ・奨学金貸付申請書 ・奨学生推薦調書
- ・住民票謄本
- ・前年の保護者の所得を証明するもの(平成25年分の給与源泉徴収票、公的年金源泉徴収票、確定申告控など)
- ・連帯保証人を内諾している人(2人)の納税証明書

■採否決定

平成26年3月31日までに選考結果を通知します。

生誕300年 青砥武平治伝⑤

300年祭、いよいよ開催

いよいよ青砥武平治生誕300年祭が開催されます。今回は、その主な内容を紹介します。

「11月9日(土) 午後1時～」

教育情報センターで講演会とパネルディスカッションを開催します。

講演会は、近代の生業史や資源政策史の研究を行っている東京農工大学の高橋美貴准教授をお招きし、「一種川制度の登場と拡がり」と題して講演していただきます。また、パネルディスカッションは、鮭文化に造詣の深い民俗学者の赤羽正春氏をコーディネーターに、鮭の料理業者や加工業者のほか、武平治の末裔である青砥哲平氏をパネラーに迎え、鮭文化をテーマに討議します。

なお、夜は市内の料亭・割烹で「鮭料理を楽しむ会」が開催されます。

「11月10日(日) 午前9時～」

イヨボヤ会館で「鮭のつかみどり」「塩引き鮭づくりの実演」「なわた汁のふるまい(限定300食)」などが行われます。また、正午からは、新潟おさかな大使でもある「さかなクン」によるトークショーが行われます。

青砥武平治生誕300年祭実行委員会では、これまで多くの関係者と共にイベントの準備を進めてきました。

この機会に、村上の偉人青砥武平治と鮭文化にじっくりと触れていただきたいと思えます。皆さんのお越しをお待ちしています。

◎実行委員会からのお知らせ

11月9日(土)～11日(月)の3日間、市民の皆さんはイヨボヤ会館の入館料が無料となります。

※入館時に市民であると確認できるもの(運転免許証など)を提示してください。市外の人も市民と同行した場合は無料となります。



300年祭のポスター

●問い合わせ

青砥武平治生誕300年祭実行委員会事務局(農林水産課水産振興係内)
☎53・2111(内線342)



交通安全を祈願
9月24日(火) 村上市交通安全協会荒川支部

秋の全国交通安全運動に合わせ、山口県内にある地蔵尊で交通安全祈願祭が行われました。この日は、交通安全協会や指導員のほか、近隣住民のみならず、皆さんも参加し、神妙な面持ちで手を合わせ、地域の交通安全を祈願していました。

中等教育学校チャレンジウォーク2013が開催されました。当日は絶好のウォーキング日和で、参加した生徒や保護者など約500人は、時折、笑顔を浮かべながら、ゴールを目指しました。



笑顔でウォーキング
9月28日(土) 村上中等教育学校

子どもと一緒にすくすくと

10月1日(火) 北黒川集落



第54回岩船林業振興祭の記念植樹が行われ、北黒川集落の30アールの山林に750本の杉苗を植えました。当日は、さんぼく北小学校と南小学校の児童92人のほか関係者約200人が植樹に参加。北小学校6年の真田愛里さんは「私が大人になったら、立派な杉になっているか見てみたい。」と笑顔で話していました。

むらかみの話題

このコーナーは、市内の協働の取り組みや話題・活動などを紹介します。

今年も盛況でした！あさひ商工まつり

9月29日(日) 朝日みどりの里屋根付多目的広場



恒例のあさひ商工まつりが開催され、市内外から約1,800人が訪れました。

会場では、事業所の出店による笹団子や焼きそば、お好み焼き等の飲食コーナー、フリーマーケットなどで賑わいました。特設ステージでは三面小学校の児童による三面太鼓、朝日地区文化協会の歌や踊りなど、地元の小学生や団体を中心とした催しが行われました。会場を訪れた早稲田集落の男性は、「娘の友だちがキッズダンスに参加するので親子で応援に来ました。」と嬉しそうに話してくれました。



いじめ「見逃さないで！」
10月2日(水) 荒川中学校

いじめについて一人ひとりが考え、学ぶ機会にしようとして、保内・金屋両小学校の6年生児童も参加して開催された「いじめ見逃しゼロスクール集会」。PTA役員や教師も交えてパネルディスカッションなどが行われ、活発な意見が交わされました。最後に会場の生徒から「いじめの場面に遭遇したら、はつきりと注意できますか？」と聞かれると、パネラーの児童らは「できると思います！」と力強く答えていました。

—特別インタビュー③—

健康を手に入れるには「運動」と「食事」が大切

—神林地区—



角田 百合 さん(44)

神林地区有明 在住

特定保健指導を受け、一度ダイエットに成功。現在は、運動と食事に気をつけながら、健康を維持している。

市内には、特定保健指導を必要とする人がいます。特定保健指導は、市の特定健診の受診結果から本人が自分の健康状態を理解し、生活習慣を改善するための取り組みを継続的に進めるよう支援するものです。
今回は、平成21年度に特定保健指導の支援を受けた角田百合さんから、体験談を伺いました。

—特定保健指導が必要といわれた時の気持ちは
その頃は、ストレスが原因で食生活はめちゃくちゃ。運動もできなかったもので、不摂生がいけなかったのだと思います。十二指腸潰瘍にもなり、「生活習慣を改善しなければ」と思っていたところだったので、今では対象者になってよかったと思っています。

—ここにしました。これを継続するため、約半年の間、保健師さんから訪問を通じて4回ほど助言していただきました。
運動は、下半身の筋肉をつけるため、1日に1回15分の運動をしました。下半身の筋肉をつけたのはエネルギーの燃焼をよくするためです。ただし、がんばりすぎると体を壊してしまうので「ほどほどに」を心がけました。

—ご家族からの協力はありましたか
運動を挫折しそうになったとき、長女が「おかあちゃんが使わないなら私が使う」と、運動器具を使うふりをして、私を後押ししてくれました。夫も「やせてきたね。」と褒めてくれて運動がだんだん楽しくなりました。
—やっていてよかったこと、よかったことは
よかったことは一日の生活リズムがきちんとしたこと。それまでは生活がだらだらしていて運動も避けていました。

—皆さんに伝えたいことは
健康を手に入れるには、運動と食事に気をつける必要があると思っています。年をとっても丈夫で健康でいられるようにしたいと思っています。
—以前とは生活状況が違うので前と同じようにはできませんが、特定保健指導の時に得た知識でできそうな部分は続けます。

—現在、気をつけていることは
仕事を始めて、運動をやめたせいかわ、特定保健指導終了時よりも太りました。このためゴムの洋服を着ないことに決め、再び体重を毎日量り始めました。食事は、野菜から食べるようにする、就寝2時間前から菓子は食べないなど、気をつけています。

—また、つらかったことは、疲れた時でも「やらなくては」という思いに駆られて運動したことですが、そんな日はほとんどなく、楽しいのが8割、つらいのが2割位でした。

—角田さんは、以前より太ってしまいましたが、楽しかった気持ち思い出して、再開してみようという気持ちを話してくれました。



包括支援センターだより

こんにちは！山上です

～膝の痛みを予防・改善し、動きも軽やかに～



今回は、膝まわりの運動を紹介します。

膝が痛くなる原因の一つに、加齢に伴う関節軟骨の弾力性の低下や、使いすぎによる磨り減りがあります。

体重の増加や膝のまわりの筋肉が弱くなると、関節を支える力が低下し、痛みが現れやすくなります。日々の動作をスムーズにするためにもできることから挑戦してみましょう。

無理をせず、ゆっくりと動かしましょう。



理学療法士の山上さん

1 運動前に軽く足踏み



イスに座り、軽く足踏みします。
運動前に関節内にある潤滑液の流れを良くします。
20～30回

2 膝伸ばし

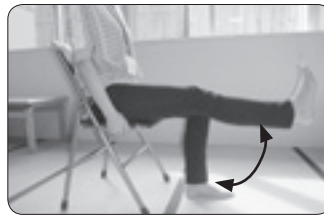

イスに座り、片脚ずつ膝を伸ばします。この時、つま先は天井に向けてます。
太もも前面の筋肉を意識しましょう。
10回×2セット

3 ボールつぶし

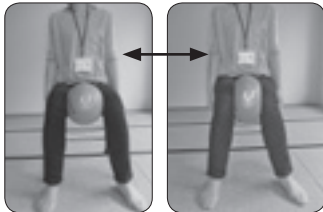

膝の間にボールやタオルを挟んで、ゆっくりつぶします。
太もも内側の筋肉を意識しましょう。
10回×2セット

4 寝ながら脚上げ



膝を伸ばしたまま床から10cm程度、片脚を上げ保持します。
太もも前面の筋肉を意識しましょう。
5～10秒×3回ずつ

●問い合わせ 介護高齢課地域包括支援センター ☎53-2111(内線365)または各支所地域福祉課

秋の火災予防運動期間
「11月9日(土)～15日(金)」
消すまでは心の警報ONのまま
(全国統一防火標語)

これからの季節、ストーブなどの暖房機器を使用する機会が多くなり、火災発生の危険性が高くなります。「燃えやすいものは暖房器具の近くに置かない」「給油は消火してから行う」など、取り扱いに注意し、火災予防に努めましょう。

暖房機器の取り扱いに注意

皆さんは、119番通報をしたことがありますか？
「私は慌てずに通報できるから大丈夫。」と思っている人でも、実際に目の前で火災が発生したり、人が倒れていたりすると気が動転して適切な通報ができなくなってしまうものです。
火災などは、いつ、どこで発生するかわかりません。119番通報をする際には、適切に通報するように協力をお願いします。



11月9日は『119番の日』

●問い合わせ 消防本部 ☎53・0119

119



平成25年災害件数(毎月更新)

災害種別	9月	9月末までの累計	
		本年	昨年
火災	1件	16件	23件
救急	207件	1830件	1795件
救助	5件	34件	39件
その他の災害	35件	234件	153件

※その他の災害は「警戒」「調査」「水防」「その他(土砂災害・漏油事故)」「ポンプ車の救急出動」など

わが家の



今回は、
朝日地区です

このコーナーでは、村上の未来を担う子どもたち、「わが家の宝」を紹介します。

● 楓花は、音楽が大好きで、家族と一緒にリズムに合わせて手を叩いたり踊ったりすることが大好きです。食べることも大好きで、野菜・魚など好き嫌いなく食べます。

● 家の中を歩いて遊び、ママのご飯の支度の時はキッチンでペットボトルやへらを持ったりして、お手伝いをしてくれます。

● 大家族の中でよく笑い、よく食べ、これからも笑顔を絶やさずやさしい子に育てて欲しいと思います。



篠川	石田
恒さん	正さん
恵美さん	智美さん
恒子さん	楓花ちゃん
光子さん	(11か月)
克美さん	
	〔古渡路〕

後列左から：篠川 恒さん 石田 恵美さん
光子さん 克美さん
前列左から：正さん 智美さんと楓花ちゃん
恒子さん

※篠川さんは智美さんの叔父です

図書館ひろば

村上市立中央図書館 ☎53-7511

【中央図書館新着図書】

- ◆星を創る者たち(谷甲州)
- ◆時の審廷(芦辺拓)
- ◆屋田とハッコウ(山崎ナオコ)
- ◆お伊勢ものがたり(梶よう子)
- ◆四月、不浄の塔の下で二人は(平山瑞穂)
- ◆偷盗の夜(澤田ふじ子)
- ◆読書について(小林秀雄)
- ◆十一月に死んだ悪魔(愛川晶)
- ◆スナックちどり(よしもとばなな)
- ◆とっぴんぱらりの風太郎(万城目学)
- ◆さわらびの譜(葉室麟)
- ◆遺産(笹本稜平)

◆中央図書館11月の休館日◆

月曜日 11日、18日、25日
 祝日振替休館日(火曜日) 5日
 第2金曜日(館内整理日) 8日
 ※中央図書館の開館時間
 火曜～金曜 午前9時から午後7時まで
 土・日・祝日 午前9時から午後5時まで

- ◆ユニコーン - ジョルジュ・サンドの遺言 - (原田マハ)
- ◆伊藤くんA to E(柚木麻子)
- ◆去年の冬、きみと別れ(中村文則)
- ◆ナマコのからえぱり8(椎名誠)
- ◆極悪鳥になる夢をみる(貴志祐介)
- ◆「個」育て論(尾木直樹・茂木健一郎)
- とことんとトトン(高山栄子)
- あつことチョコの魔界ツアー(令丈ヒロ子)
- つきごはん(飯野和好)

◆…一般書 ○…児童書

《あつまれ！一日図書館員》

メディアメッセ2013での図書館イベント「一日図書館員」の参加者を募集します。本の貸し出しや返却などを体験してみませんか。

- 1 とき 11月30日(土) 午後1時30分～3時
- 2 ところ 中央図書館
- 3 定員 小学生4人(4年生以上)
- 4 申し込み 11月6日から24日(図書館休館日を除く)までの間に中央図書館カウンターに直接、または電話で申し込んでください。(定員になり次第、締め切ります)

○おたんじょう

氏名(ふりがな)	届出人	町内会名または住所	氏名(ふりがな)	届出人	町内会名または住所
村上地区			神林地区		
心之介(しんのすけ)	佐藤	靖 瀬波上町	陸斗(りくと)	黒田	瞬 上助淵
希心(きこ)	渡邊	慶 松原町三丁目	新菜(にいな)	中原	輔 塩谷
ななみ	越善	正也 大欠	悠太(ゆうた)	小野	大和 義平林
朱莉(あかり)	佐藤	正彦 瀬波上町	奏雅(そうが)	八藤	後洋 樹幸
優(ゆう)	山口	景基 緑町二丁目	百花(ももか)	大矢	義幸 南大平
亜禮(あれん)	高橋	康 寺町	朝日地区		
秋都(しゅうと)	本間	大輔 肴町	海音(かいと)	齋藤	祐介 釜杭
結仁(ゆいと)	大越	輝一 浜新田	桐也(きりや)	小田	達也 下新保
咲愛(えな)	佐藤	晃友 日下	楓花(ふうか)	桑名	克巳 中原
琉空(りく)	森島	友一 松原町二丁目			
玲奈(れな)	池田	一徳 日下			
朱音(あかね)	渡邊	央治 岩船三日市			
一音(いちと)	佐藤	一治 田端町			
荒川地区					
海(かい)	高橋	剛 藤沢			
胡々愛(ここあ)	森正	晴 梨木			
遼真(はるま)	加藤	優美 藤沢			
結心(ゆい)	佐藤	真美 山口			

●おくやみ

氏名	年齢	町内会名または住所	氏名	年齢	町内会名または住所	氏名	年齢	町内会名または住所
村上地区			荒川地区			朝日地区		
大滝 康雄	79	飯野三丁目	須貝 登喜	94	大津	小田 敏一	65	関口
新村 稜	76	山居町二丁目	志村 トミ	90	鳥屋	高田 トメ	77	小川
佐藤 鈴子	81	塩町	渡邊 睦子	85	下鍛冶屋	増子 好子	87	早稲田
小野塚 繁雄	90	岩船岸見寺町	齋藤 ミツエ	85	坂町	志田 理介	82	朝日中野
東海林 千ネ	87	岩船三日市	富樫 ヨシ	88	切田	藤井 トヨ	100	古渡路
渡邊 忠雄	93	岩船北浜町	伊藤 タカ	89	花立	島田 ツエ子	89	下新保
富樫 範子	50	泉町	近藤 悌二郎	85	金屋	高橋 ミチ	86	荃太
伴田 トミ	87	岩船地藏町	遠山 ヨシイ	92	金屋	板垣 一三	72	薦川
田中 タカ子	92	庄内町	小原 榮	70	坂町	遠山 仲造	89	高根
稲泉 スミ	79	四日市	神林地区			菅井 定春	94	猿沢
石栗 よし子	88	岩船下大町	木村 テル	87	山屋	藤原 正春	93	小川
皆川 隆子	63	片町	奈良橋 サイ	96	塩谷	長谷部 昭作	86	小川
中村 忍	89	山辺里	石田 トミ	91	牛屋	小池 静子	90	笹平
大滝 越男	79	下相川	押切 ナミエ	95	下助淵	渡邊 ハツヨ	85	檜原
小海 モン	91	上の山	岩浅 四郎	87	平林	佐藤 アイ	85	関口
大竹 をき	93	堀片	天山 トヨ	86	七湊	山北地区		
富樫 トミ	97	飯野二丁目	内山 新一	91	桃川	増子 キノ	93	中継
川村 きよ	82	鍛冶町				岩佐 今雄	90	北中
渡邊 百合子	69	岩船地藏町				富樫 二郎	87	勝木
山口 喜平	73	堀片				本間 ミツエ	65	遠矢崎
木村 知幸	80	杉原				佐藤 トキ	86	大毎
内山 常子	73	塩町				渡邊 金太郎	88	笹川
大滝 トモ子	63	若葉町				松田 キミ子	93	杉平
小林 丸子	86	吉浦				大滝 陸夫	62	中津原
山田 泰作	94	石原				小田 勝也	87	府屋本町
鈴木 金一	73	岩船下浜町						
市岡 サキ	95	緑町一丁目						

※ 9月11日から10月10日までの届け出です(敬称略) ※保護者やご遺族などの了解を得て掲載しています

人口と世帯数(10月1日現在)
()内は前月比

人口 31,497人(△1)

34,220人(△34)

計65,717人(△35)

22,973世帯(+12)

むらかみ産業元気NEWS

市が実施している「産業等の活性化支援補助」を活用した事業者の取り組みとその内容を紹介します。
※平成26年度の募集は終了しました

●問い合わせ 商工観光課商工振興係 ☎53-2111(内線353)



お話を伺った小川社長



村上の地図と特産品のイラストが入ったパネル

見本市では、他の出展者から、さまざまな情報や知恵を得ることができ、プラスになることが多いそうです。
また、お客様が困っていることへの相談に乗っているそうです。内容によっては自社で解決できないことでも、地元企業で解決できると考えられることは引き受け、見本市後に地元企業と連携してお客様の困りごとの解決を図っています。その結果、新たなお客様との商談に結びつき、「つながり」ができました。また自社製品の写真がついたパネルに、村上の位置や特産品のイラストを掲載したところ、それを見たお客様と会話がはずんで商談に結びついたケースもあつたといっています。
マツウラセイキさんは、自社製品の開発や改良に意欲的で、今後も更なる「つながり」を築いていこうと、見本市への出展にとても前向きでした。

今回は荒川地区の「株式会社マツウラセイキ」について紹介します。
マツウラセイキさんは、金属材料による小物部品加工を得意とし、ばね・コイル製作や精密機械加工、電子・電気機械組み立てなどを行っています。
マツウラセイキさんでは、自社製品と技術をPRして販路拡大を図り、新たな顧客との「つながり」を築こうと、「産業見本市等出展事業」の認定を受け、東京などで開催される産業見本市に出展しました。

「つながり」を築く



(株)マツウラセイキ西工場外観

編集後記

▶10月の初めは、夏日が続くなど、今年はやな気候だなと感じていましたが、中旬ころには気温も下がり、途端に秋が訪れたようになりました。▶秋には毎年、各地区で文化祭が開催されます。今年は10月の終わりごろから各地区で開催されており、子どもから大人までが一瞬懸命手がけた作品が展示され、心を和ませてくれます。皆さんもぜひ足を運んで、文化の秋を堪能してみたいかがでしょうか。㊟

今月の表紙

村上第一中学校の生徒、有志43人による総踊り。10月13日(日)、市役所周辺で行われたイベント「いいねっか村上」での一枚です。

さわやかな秋晴れとなったこの日、リズムに合わせた威勢のよい掛け声と動きで、見事な演舞を披露。「村上を元気に！」を合言葉に、明るい笑顔で一瞬懸命に踊る姿は、大勢の観客にしっかりと元気を与えてくれました。

市の木・花・鳥(平成23年1月20日制定)



むらかみ防災・防犯情報ねっと

メールでいつでもどこでも緊急情報をキャッチ!
<http://www.city.murakami.niigata.jp/i/ml/>
右のQRコードで読み取るだけで簡単アクセス



編集・発行 村上市政策推進課
〒958-8501 新潟県村上三之町1番1号
☎0254(53)2111内線531 FAX 0254(53)3840



市報むらかみは、資源保護のため再生紙と環境にやさしい大豆インクを使用しています。

印刷 村上印刷株式会社

ホームページアドレス <http://www.city.murakami.lg.jp> メールアドレス info@city.murakami.lg.jp