

# Murakami

市報むらかみ

2017  
8  
VOL.113

村上の牛  
赤身と脂身のバランスが自慢のいかに和牛。その中で、  
村上市近隣の生産した高・基準を満たした牛のみ、  
「村上牛」となり、全国の品評会や食育賞を受賞。

SAKE  
上等な酒米は千石田が公認水田で仕込まれる。酒質は、  
濃潤旨口の余韻が長い。全国トップの味と品質を誇る。新米の味は、  
大岩盛  
地元産米、水子産りにこだわりの品。質第一の酒元。  
村上の限定品。実家大岩盛。1892年創業。絶大な信頼と、深遠な歴史。



## 本日の日本酒

村上市を代表する酒蔵の日本酒を  
テイスト別にご紹介。  
ぜひお好みの一杯を見つけてください!!

Light

Classic

### TOPICS

- ② フォト特集：新虎通りで村上市の魅力を発信中
- ④ 特集：あれから50年、羽越水害の記憶
- ⑩ 「このまち」で暮らし続けるために
- ⑫ むらかみの話題

お知らせ版

photo：旅する新虎マーケット（東京都港区）



# 東京都港区の「新虎通り」で

## 村上市の魅力を発信中

**TABISURU**

旅する新虎マーケット

SHINTORA MARKET

2020年東京オリンピック・パラリンピック開催に向けて世界中の注目が日本に集まっています。

東京都港区の虎ノ門から新橋エリアをつなぐ「新虎通り」は、メインスタジアムと選手村を結ぶシンボルストリート。

ここを舞台に、「旅する新虎マーケット」として7月5日(水)～10月1日(日)の3か月間、村上市の厳選した自慢の逸品や食の魅力を発信しています。



### 「旅する新虎マーケット」

「2020年東京オリンピック・パラリンピックを活用した地域活性化推進首長連合」(※1)が、全国津々浦々の魅力を発信し、地方創生へつなげるため「新虎通り」に「旅する新虎マーケット」を今年2月にオープンさせました。

この場所で、約3か月ごとのテーマに合わせて、全国から厳選した自慢の逸品や食の魅力を紹介しています。

このたび、7月5日(水)から、2017年夏の章「夏疾風(はげかぜ)の物語」がスタート。村上市をはじめ燕市、三条市、長岡市、十日町市の食やシヨッピングをはじめ、地域の「文化」「人」「モノ」に触れることができるワークショップなどを通して、魅力を発信しています。

※1 東京オリンピック・パラリンピックの開催を好機と捉え、各自治体のあらゆる魅力を改めて発掘・整理し、意欲ある地域が手を携えて日本の総合力を発信するため設立した団体。現在、村上市をはじめ全国の466自治体が加盟中



旅するストア

出店自治体の自慢の物産を販売。村上市からは地酒やしな布などの伝統工芸品を展示・販売しています。

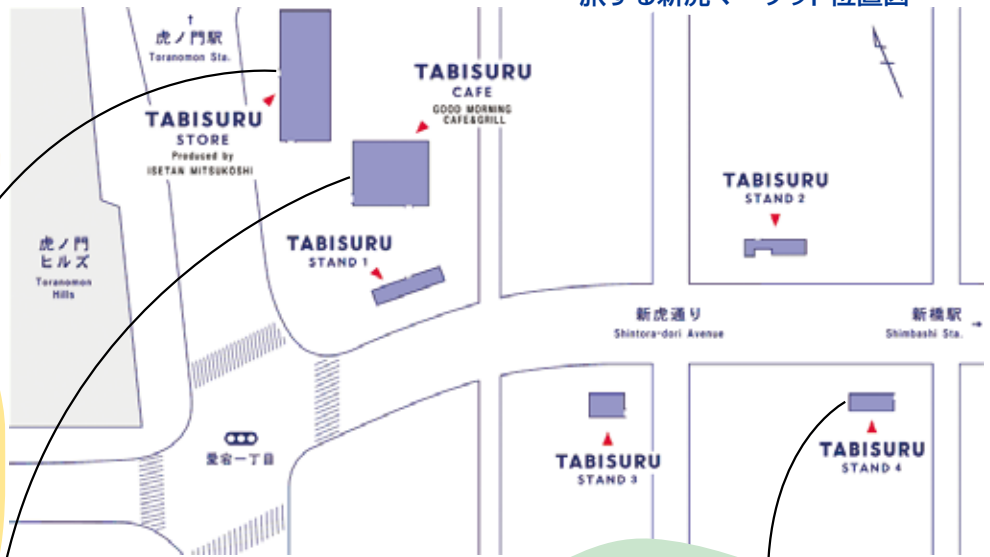

旅するカフェ

虎ノ門ヒルズの目の前にあるカフェで、各地の食材を、さまざまにアレンジして提供しています。



▲新潟県内の旬のフルーツを使ったパフェ

▲前菜盛り合わせ (村上市は塩引き鮭のリエット)



▲村上熟成塩引き鮭べん



▲村上牛べん



旅するスタンド

ガラス張りでショーケースのような4棟の飲食スタンド。スタンド4では、ランチに岩船産コシヒカリを使用した「塩引き鮭」と「村上牛」のお弁当を、夜には村上の地酒とともに鮭の酒びたしや村上牛串、大海など村上ならではのメニューを提供しています。



▲塩引き鮭ほぐし身といくら丼



▲村上茶ソフトクリーム 笹川流れの塩添え

●問い合わせ  
政策推進課企画政策室  
53・2111 (内線533)



▲フォトプロップスを使って写真を撮ろう

また、東京へ行った際には、「新虎通り」に足を運んでいただき、「旅する新虎マーケット」の魅力を感じてください。そして、SNSなどを通して、全世界の人たちに、「村上の魅力」の発信をお願いします。

また、東京へ行った際には、「新虎通り」に足を運んでいただき、「旅する新虎マーケット」の魅力を感じてください。そして、SNSなどを通して、全世界の人たちに、「村上の魅力」の発信をお願いします。

10月1日(日)まで開催している「旅する新虎マーケット」。この機会にぜひ首都圏に住むご家族やご友人、知人、親戚の皆さんにPRをお願いします。

オープンしてから約1か月。この間、多くの人にお越しいただき、村上の魅力を感じていただきありがとうございます。ランチのお弁当などは売り切れしてしまうこともしばしば。

おかげさまで大好評



▲家屋の1階は浸水し2階へ避難（旧神林村牧目）

特集

あれから50年

羽越水害の記憶

近年は、気候変動が激化しており、全国各地で多くの自然災害が起きています。

先月5日に九州北部を襲った記録的豪雨は、24時間で515・5ミリという、観測史上最大の雨量を記録し、福岡、大分両県では、家屋の倒壊や冠水、河川の氾濫や土砂崩れなどが発生して甚大な被害をもたらしました。このたび、被害にあった皆様にご心よりお見舞い申し上げますとともに、一日も早い復興をお祈り申

し上げます。

今回の特集では「羽越水害」を振り返り、自然の猛威に対し私たちは、どのように対応すべきか考えます。

甚大な被害

昭和41年、42年と2年連続で水害に見舞われた荒川流域。特に昭和42年8月28日に発生した水害は「羽越水害」と称され、荒川流域にかつて



▲破損した米坂線（旧荒川町荒島）

■羽越水害時 総雨量分布図

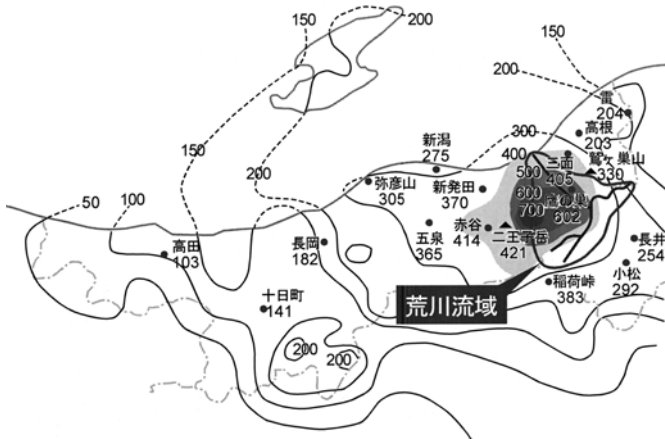

▲新築間もない家も崩壊（旧神林村福田）

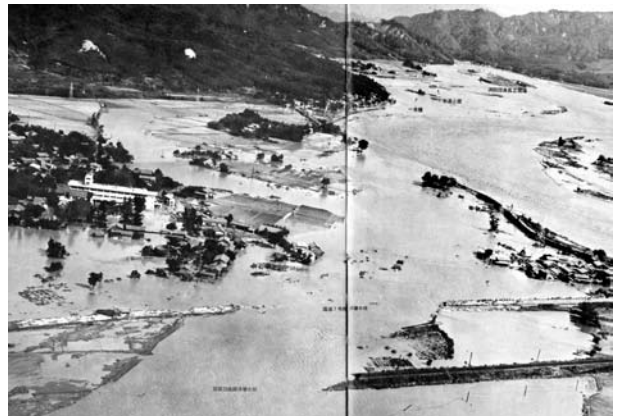

▲堤防決壊による氾濫（旧神林村平林）

■羽越水害による被害（荒川流域）

1. 発生日 昭和42年8月28日～29日
2. 降雨原因 停滞前線
3. 流域平均雨量 約431mm/日
4. 最大流量（推定値） 約8,000m<sup>3</sup>/s（花立地点）
5. 被害（荒川流域内）
  - ・死者行方不明者：74人
  - ・浸水面積：5,875ha
  - ・全壊・流出家屋：1,056戸
  - ・半壊・床上浸水：8,081戸
  - ・床下浸水：1,958戸
  - ・被害金額：約222億円（当時）

■羽越水害全体の被害（全河川）

県名	新潟県	山形県	福島県	合計	
死亡・不明（人）	134	8	0	142	
浸水面積（ha）	59,257	14,147	843	74,247	
建物被害（棟）	全壊・流失	1,235	251	15	1,501
	半壊・床上浸水	15,010	11,653	131	26,794
	床下浸水	21,182	11,348	242	32,772
被害額（億円・当時）	477.7	126.7	17.6	622.0	

出典：「昭和42年水害統計」但し死者行方不明者は「昭和58年度版山形県河川便覧～山形県土木河川課」「羽越水害（42.8.28）復旧の記録～新潟県土木部」による。

ない甚大な被害を与えました。昭和42年8月。雨は26日から降り始め、28日から29日にかけて集中豪雨が新潟県下越地方および山形県南西部を襲いました。総雨量・時間雨量のいずれにおいても記録的な豪雨となり、総雨量が700ミリを超える地域もありました。

河川は相次いで決壊、平野全体に大きな被害を及ぼしました。さらに豪雨は山腹斜面を崩し、土石流をともなつて里を襲う未曾有の大災害となりました。

なつたのです。水害の爪痕は想像を絶するものでした。家々はつづれ流され、橋は落ち、道路と鉄道は寸断され、ライフラインはことごとく遮断。収穫目前の水田は、その年「大豊作まちがいない」と言われていたにもかかわらず、土砂に埋まってしまうました。豊かな自然に包まれ、温泉も多く、近県はもちろん関東地方からも観光客や釣り客が訪れる風光明媚なこの地は、一夜にして濁流にのみ込まれてしまったのです。



▲坂町駅付近（旧荒川町坂町）



▲土砂や流木で住宅や車が埋没（旧荒川町貝附）

## 旧荒川町の被害

28日の豪雨で山間部の集落のみ込まれた旧荒川町。洪水による荒川の破堤、荒川頭首工の損壊により、氾濫流は町内に大被害をもたらしました。特に、貝附・花立の両集落は、荒川と急な傾斜の山地に挟まれていたことから、土石流により集落全体が家屋全壊などの被害を受け、集団移転に踏み切らざるを得ない状況となりました。

また、坂町駅周辺は、あたり一帯が泥水で浸水。旧荒川町は、旧国鉄羽越線と米坂線の分岐点であり、国道7号と113号の接点という交通の要となっていたため、各方面の影響は甚大なものでした。

### インタビュー



伊藤昭一さん  
(花立)

水害当日の8月28日、町内の

稲作の作況調査に出していました。お昼頃にはものすごい降雨となり、空前の作柄を喜び、話し合う間もなく帰宅を急ぎました。国道113号を通って帰る途中、荒島地域に入ると山から流れ出た水が道路を越して流れていました。集落に戻ると、村の人たちがカッパを着て心配そうに外に出ていました。

荒川が増水しても家が浸水することはないと思っていました。集落内の上江沢の水が轟音止められ、大量の土石流が轟音とともに集落を襲いました。それがいわゆる山津波だと、この辺の人は言っています。その水が左右に流れて国道沿いの住宅は1階部分が土砂で埋まり、私の家も水が引いたあと土砂が30cm位堆積して床が全部落ちて、住める状態ではありませんでした。

災害に対する救援は早く、翌日には支援部隊が入り物資も届きました。被害を受けてどうしたらいいかわからず仕事も手につかなかったのですが、2、3日後に被害の少なかった旧朝日村から消防団が入り土砂を出し



▲通行不能となった国道113号（旧荒川町春木山）

てくれて、本当に頭が下がる思いでした。私たちも気を持ち直して土砂の排出作業に入りました。

年をとっても危険な水害の記憶は忘れることができません。災害に対して個人は弱く、ぼう然と見ている以外何もできませんでしたが、全国からの支援には感謝の気持ちでいっぱいになりました。

この災害を受けて花立集落は昭和44年に全戸移転を完了しました。歴史を後世に残すため記念碑を建て、感謝と安らぎの場としています。



▲破堤と土砂崩れで家屋崩壊（旧神林村山田）



▲平林商店街（旧神林村平林）

## 旧神林村の被害

旧神林村では、山々に降った豪雨が濁流となり、荒川の破堤箇所から旧河道沿いを一気に進み、山手の集落を除く全村が水没するという惨事に見舞われました。28日の夜には、川部集落で水防活動にあたっていた消防団員らが孤立し、濁流に流され犠牲となりました。

荒川をはじめ、村内の中小河川の堤防が決壊したことで住宅・農地などは甚大な被害を受けました。

### インタビュー



高橋 一さん  
(平林)

水害当日の雨の降り方は異様でした。26日夕方からポツポツ降り始めて、雨の量・強さが増して恐怖感を覚えたのは28日の朝でした。「前年の昭和41年7・

17水害のとき、加治川は氾濫しても荒川は堤防から越水せず治まったので今回も大丈夫だろう」と思っていました。旧神林村の有線放送で、平林小学校の屋上へ避難するように誘導がありました。父親が仕事で出先から帰れなくなり、連絡が入って「お前が家族を安全なところへ避難させろ」ということで、当時18歳で高校を卒業したばかりの私が、父親に代わって家族4人を小学校へ避難させることにしました。

停電で真っ暗の中、懐中電灯の明かりを頼りに膝まで水に浸かりながら避難しました。小学校の正門まであと10m位のところで堤防が切れて、3〜4mの波で一気に全員が流されました。とにかくタイミングが悪すぎました。もう少し早い時間に小学校へ到達するか、自宅や公会堂に引き返せば助かったかもしれない。悪い方向に向かっていたのでしょうか。

流されたあと、集落裏の立木につかまり道路に戻って公会堂に行き、皆に「家族が学校の前で流された」と頭が真っ白にな



▲舟を利用したの救出作業（旧神林村岩町駅前）

って話をした記憶があります。当時は母・姉・叔父を亡くし水害から家族を守れなかったことから、水害の経験を語り継ぐことも、極端に言えば荒川も見たくなくなりました。しかし前回の羽越水害40年の時を契機に経験者として、子や孫に言い伝えることが自分の義務で大事なことだと思ふようになりました。



▲神納用水路幅員拡張工事（旧神林村川部）



▲住民総出の後始末作業（旧荒川町坂町駅前）

## 復旧の日々

未曾有の災害に不安を抱えながらも人々は、復興のために立ち上がりました。荒川は仮締切を行い、昭和42年11月中旬には応急工事が完了し、その後改修工事が行われました。

道路は流失、決壊、埋没、冠水し、橋も流失するなど50以上の路線が交通不能となりましたが、救援活動のためにも復旧を急ぐ必要がありました。まず一車線の交通確保を目指し、不眠不休の突貫作業により、9月6日には国道113号ほか8路線を除いて、交通を確保することができました。国道113号は、国道7号との分岐点から関川村下関までが9月3日に、下関から関川村大内洲までが9月9日、大内洲から県境までは9月25日に一車線を確保することができました。

鉄道は災害の翌29日から復旧作業が始まり、羽越線は9月6日に全線開通、甚大な被害を受けた米坂線は、全線をいくつかに分けながら作業が進められ、9月20日にはもつとも利用度の

高い下関―坂町間が開通しました。

## 後世に語り継ぐ

この羽越水害から50年が経過し、人々の防災に関する意識が薄れてきている今日、悲劇を繰り返さないよう、後世に語り継いでいかなければなりません。

「災害は必ずやってくる」と考え、「自分の命は自分で守る（自助）」

「近隣住民同士の助け合い（互助）」の意識のもと、どのような行動をすればいいか確認しておきましょう。

- 【引用】
- ・羽越水害から50年「羽越水害50年記念事業（荒川水丞 実行委員会発行）」
  - ・洪水魔荒川―8・28羽越災害の記録「荒川町発行」
  - ・水と泥と人間と―8・28水害の記録「神林村発行」

## 羽越水害50年記念シンポジウム

とき 8月26日(土) 午後1時20分～4時30分

【開場】午後0時30分

ところ 市民ふれあいセンター

内容

●講演会（午後2時～）



「特別警報と気象災害への備え」

講師 <sup>あまたつ たけし</sup> 天達 武史 氏【気象予報士】

フジテレビ系列「情報プレゼンターとくダネ！」の天気担当として出演中

●パネルディスカッション（午後2時50分～）

「羽越水害の経験に学び、これからの防災を考える」

パネリスト 羽越水害体験者や学識経験者など

その他

会場では午前10時～午後5時まで、絵画コンクール・フォトコンテストの展示、災害体験コーナー、災害対策車両展示、物産展、防災用品の展示販売などを行います。





## 防災訓練に 参加しよう

8月27日(日)に「村上市防災訓練」を行います。

訓練は、自主防災組織や町内・集落が中心となり、独自の訓練内容を計画し、地元消防団などと協力しながら、その地域に合った訓練を実施する「市民の皆さんによる防災訓練」です。

いざというとき、被害を最小限に防ぐためには、普段から災害に対する心構えと、家庭や地域での防災対策を怠らないようにすることが大切です。

また、今年度も、地震・津波発生の放送に加え、近年増加している風水害に伴う「避難準備・高齢者等避難開始」「避難勧告」「避難指示（緊急）」を防災行政無線や緊急速報メールでお知らせします。

地震・津波を想定した避難訓練を行う場合は午前8時、風水害を想定した避難訓練を行う場合は、午前8時20分の放送に合わせて訓練を開始してください。

### 防災行政無線・緊急速報メールの時間と内容

7:50 事前告知【放送】

8:00 緊急地震速報【放送】

↓ 自分の身を守る行動

8:03 大津波警報

高い場所への避難

※大津波警報解除の放送は行いません

8:20 避難準備・高齢者等避難開始【放送・メール】

↓ 「要配慮者」は避難開始、その他の人は避難の準備

8:40 避難勧告【放送・メール】

↓ 避難開始

9:00 避難指示（緊急）【放送・メール】

9:20 避難指示解除【放送・メール】

地震・津波を想定した訓練

風水害を想定した訓練

#### ○想定される訓練内容

▼情報収集・伝達訓練

▼初期消火訓練

▼避難訓練

▼給食・給水訓練

▼水防訓練(土のう積み訓練)

※各町内・集落によって訓練内容が異なります

#### ●問い合わせ

総務課総務・危機管理室

☎ 53・2111 (内線316)

#### 「むらかみ情報ねっと」に登録しましょう

携帯電話やパソコンに防災、防犯、火災などの情報をメールでお知らせします。(登録無料、受信費用は自己負担) 下記のURLまたはQRコードから登録できます。

<http://www.city.murakami.lg.jp/mobile/mailmaga/>  
※迷惑メール対策などにより受信できないメールアドレスが増えています

[mail-magazine@city.murakami.lg.jp] からメールの受信ができるように設定の確認をお願いします



※緊急速報メールは、NTTドコモ、au、ソフトバンクの携帯電話に配信されます。



▲生活支援コーディネーター・協議体委員合同研修会

「住民の声をしっかり聞きながら助け合いを創出しよう」をテーマに、公益財団法人さわやか福祉財団鶴山芳子氏からアドバイスを受けました。

# 「このまち」で暮らし続けるために

— あなたの声を聞かせてください —

10年後、20年後、30年後、あるいはもっと先に自分が年をとったときの暮らしに不安はありませんか？

「一人暮らしになって足腰が弱くなった時、ごみ捨てが心配。買い物は？除雪はできるかな？1人で暮らしていけるだろうか」地域の高齢者からはいろんな声を聞きます。

村上市でも高齢化が進み、支え手である若い世代が減少する傾向は今後ますます進むと予測されます。

また、介護や福祉のサービスはあっても、施設に入所しない限り、24時間・365日をつめることはできません。

年をとっても住み慣れた地域で、生き生きと安心して暮らすために、ご近所で、地域で困ったときにお互いに助け合えることがますます大切になってきます。

そこで村上市では、今年度から、各地区で皆さんが日ごろの生活について思っていることや困っていることなどを伺いながら、これからも安心して暮らしていくために、地域に「あったらいい」取り組みを一緒に考えていく活動を始めました。

活動の仕掛け役の「生活ささえ愛隊長（生活支援コーディネーター）」や、あったらいい取り組みを考える「互近所ささえ隊（協議体）」のメンバーが座談会などを企画しながら、各地区、町内を回つ予定です。

# 取り組み組織図 (敬称略)

● 問い合わせ  
介護高齢課地域包括支援センター  
53・2111 (内線365)

生活ささえ愛隊長とは地域をつなぐ御用聞き。いろいろな人の声を聞いて、互近所ささえ～る隊とともに活動します。



生活ささえ愛隊長(市全体)  
佐藤 富喜子

## 互近所ささえ～る隊(市全体)

- |                         |                       |
|-------------------------|-----------------------|
| 楠田 正 (村上地区民生委員児童委員)     | 山際 千春 (三之町区長)         |
| 高橋 成壽 (朝日地区民生委員児童委員)    | 遠山 美子 (朝日地区地域の茶の間)    |
| 佐藤 敏美 (ヘルパーステーションかみはやし) | 細野とく子 (ボランティア連絡協議会)   |
| 鈴木 宗洋 (山北地区民生委員児童委員)    | 斎藤 千栄 (NPO法人おたすけさんぽく) |
| 山田 正巳 (老人クラブ連合会荒川地区協議会) | 高橋 妙 (居宅介護支援あらかわ)     |
| 阿部 明博 (村上地域シルバー人材センター)  | 松林 義人 (新潟リハビリテーション大学) |

連携  
共有

皆さんが主役の地域づくりを目指します。

## 互近所ささえ～る隊(各地区)

互近所ささえ～る隊とは助け合い活動の普及啓発、地域であつたら安心の仕組みを市民の皆さんとともに作ります。



### 荒川地区

- 小嶋 秋男 (民生委員児童委員)
- 山田 正巳 (老人クラブ連合会荒川地区協議会)
- 佐藤小百合 (社会福祉協議会)
- 田島 勉 (下鍛冶屋区長)
- 阿部百合子 (ヘルパーステーションあおぞら)
- 細野多恵子 (居宅介護支援事業所たかつぼ)
- 田島 優子 (坂町ふれあい広場)

### 神林地区

- 鈴木 一昭 (神納地域まちづくり協議会)
- 天井 貞夫 (神納東地域まちづくり協議会)
- 松本 富雄 (平林地域まちづくり協議会)
- 瀬賀 秀雄 (砂山地域まちづくり協議会)
- 竹内 友二 (西神納地域まちづくり協議会)
- 岸 美穂 (居宅介護支援事業所さつき園)
- 阿部久美子 (塩谷ベース)
- 島田 裕菜 (社会福祉協議会)
- 田村トシ子 (民生委員児童委員)
- 青山 育美 (ラベンダー薬局)

### 村上地区

- 山田 茂也 (村上地区区長会)
- 岩倉由美子 (岩船まちづくり協議会)
- 東 純子 (活気あふれる街瀬波まちづくり推進協議会)
- 相馬 和子 (上海府地区町づくり推進委員会)
- 伊部 厚子 (村上地域まちづくり協議会)
- 大滝 長治 (山辺里地区まちづくり協議会)
- 小林 セツ (村上支部老人クラブ連合会)
- 菅原 実雄 (民生委員児童委員)
- 佐藤 美佳 (リブインハーモニ-三之町居宅介護支援センター)

### 朝日地区

- 佐藤 美和 (居宅介護支援事業所羽衣)
- 田村奈緒子 (ヘルパーステーションあさひ)
- 遠山 恵美 (愛ランドあさひ)
- 小田知恵子 (地域の茶の間ボランティア)
- 高橋かづ子 (民生委員児童委員)
- 忠 隆司 (館腰地域まちづくり協議会)
- 菅井 一志 (三面地域まちづくり協議会)
- 小田元一郎 (たかねまちづくり協議会)
- 太田 厚生 (猿沢地域まちづくり協議会)
- 小田かよ子 (塩野町地域まちづくり協議会)

### 山北地区

- 東海林則夫 (特養ゆり花園)
- 大滝 春子 (民生委員児童委員)
- 渡辺 幸子 (民生委員児童委員)
- 加藤三枝子 (ヘルパーステーションさんぽく)
- 増子由美子 (有限会社ますこ接骨院介護支援事業所)
- 板垣 春之 (山北地区まちづくり協議会)
- 加藤 晴喜 (山北商工会)
- 齋藤 元浩 (山北徳洲会病院)



助け合える町助けてと言える町を目指して頑張るぞー!

あらかわ生活ささえ愛隊長  
小嶋 喜久江  
(あらかわまちづくり協議会)



市民一人一人が主役です。皆で温かい地域づくりを目指しましょう。

かみはやし生活ささえ愛隊長  
渡邊 優子  
(NPO法人希楽々)



「ささえあいフォーラム」でおじゃまします。ぜひ、足をお運びください。

むらかみ生活ささえ愛隊長  
佐藤 小百合  
(社会福祉協議会)



㊦する朝日に㊦ささえあいの輪を㊦ろげたい!

あさひ生活ささえ愛隊長  
島田 裕菜  
(社会福祉協議会)



いろいろなところにおじゃましますので、お話を聞かせてください。

さんぽく生活ささえ愛隊長  
斎藤 千栄  
(NPO法人おたすけさんぽく)

各地区のいろいろな人の声を聞きます。市民の皆さんと“助け合いづくり”を進めます。

## 地域住民の声

移動販売がきてくれて助かるなー



除雪が大変だー



子どもたちと遊んでみたい



庭掃除をお願いしたい



仲間をもっと増やしたい





6/19  
~6/25

### 大盛況！ 「ラベンダーフェスティバル2017」

あらかわ総合運動公園／つどい場「あら、ほっ」



▶風がおる丘「ラベンダー畑」



「ラベンダーフェスティバル2017」が、開催され、2,200人を超える来場者が訪れました。

例年よりも気温が低い日が続き、あいにくラベンダーの開花が間に合いませんでしたが、来場者は花摘み体験や、ハーブティーを堪能するなど、楽しいひと時を過ごしていました。

週末イベントでは、荒川中学校吹奏楽部や街響楽団の演奏がイベントに花を添えました。

6/25

### 第21回 荒川地区芸能まつり

荒川地区公民館

▶日頃の練習の成果を歌に込めて



荒川地区文化協会の主催による「第21回荒川地区芸能まつり」が開催され、荒川地区文化協会に加盟する芸能愛好家団体の皆さんが、日ごろの練習の成果を披露しました。

また、来場者も、「汽車」や「ふるさと」を合唱し、フィナーレでは「荒川音頭」を踊るなど、会場全体が楽しい雰囲気になっていました。

6/25

### 大須戸さくらんぼ祭が開催されました

大須戸集落さくらんぼ畑

▶音楽ライブやダンス以外にもマジックショーや紙芝居など、ステージイベントは多彩



大須戸の生産果樹組合と村づくり協議会の主催で、大須戸さくらんぼ祭が開催されました。およそ300人の参加者は、さくらんぼ狩りや直売、BBQ大会、窯焼きピザなどを堪能。さくらんぼ種飛ばし大会やステージイベント（音楽ライブやマジックショー、ブレイクダンスなど）も楽しんでいました。

6/28

### 幼年消防クラブへ入団

村上幼稚園

村上幼稚園で「幼年消防クラブ入団式」が行われました。これは、昭和63年から続けられている同園の伝統事業で、毎年の年長園児が入団します。今年入団した40人の園児は、保護者や下級生が見守る中、法被姿で鼓笛演奏や放水演習を行いました。



▶拍子木と纏で火の用心を呼びかける園児

7/2

### おおもつかまえるぞお～ 桑川漁港



▲大きな活魚プールの周りには人だかり

笹川流れに本格的な夏の到来を告げるイベント「笹川流れ海開き・海の縁日」が開催されました。

新鮮な海の幸を買い求める人たちで開会前から長い列ができる盛況ぶり。大漁旗をなびかせて進む漁船パレードやマグロの解体ショーなども行われたほか、当日の朝に捕れた魚のつかみ取りでは、すばやく泳ぎ回る魚を夢中になって追いかける子供たちの声が響いていました。

7/1

### 「ホタルの里河内」ホタル観賞会 河内集落

▶ケミカルライトでホタルの発光の仕組みを勉強中

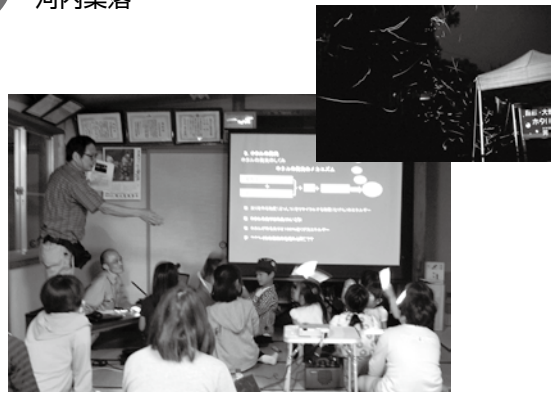

今年のホタル観賞会は、神林地区の小学生に呼びかけをして行われました。勉強会では、ホタル指導員の中村さんから河内は発光周期の違う東日本型と西日本型の両方のホタルが見られる珍しい地域だと教わり、その後、場所を移してホタルを観察。

この日はたくさんのホタルが飛び交い、子どもたちは、ホタルが光を放つたびに歓声を上げていました。

6/16

### 塩谷活性化推進協議会が国土交通大臣表彰を受賞 東京都文京区



▶柏檣会長（写真左）ほか2人が、市長へ報告

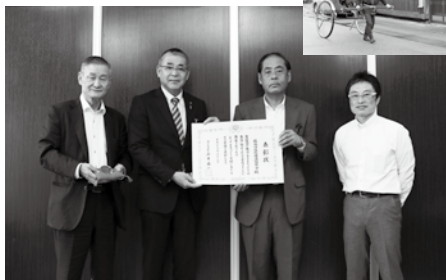

塩谷活性化推進協議会が「平成29年度 まちづくり月間まちづくり功労者国土交通大臣表彰」を受賞しました。これは、塩谷活性化推進協議会が住民参加により、歴史的街並みの保存・保全を行い、町屋散策による地域の活性化に貢献した功績を評価され、表彰されたものです。

柏檣会長は「今後もいろいろなイベントを企画し、塩谷を活性化していきたい」と話していました。

7/9

### おいしい「そうめん」すくえたよお～ 大毎集落



▲夏空の暑い中、スルスルと涼しげに流れます

平成の名水百選「吉祥清水」の湧き出る大毎集落で「おおごと名水まつり」が開催されました。メインは長さ200mの「大そうめん流し」。約600人が並び「そうめん」をすくう様子は圧巻で、背伸びをしてすくう幼児の姿も垣間見えました。

また、会場では名水茶会や地元産品の直売、地元の酒米と吉祥清水を活かした吟醸酒「日本国」の試飲会もあり、多くのにぎわいが見られました。今後、大毎集落では、冬も名水を活用したイベントを計画しています。

# 税金は期限内納税が原則です

## 税の公平性を保つため 滞納処分をしています。

税金は医療や教育の充実、安全や秩序の維持など、わたしたちの暮らしを豊かにする市の大切な財源です。忘れずに納期限までに納税しましょう。

### 税の公平性のために

大多数の人が納期限を守って納税しています。期限内納税者との公平性を保つため、滞納を放置することはできません。市では、法律に基づき滞納処分（差し押さえ）を行っています。

### 納期限内に納税されないと

納期限から20日以内に督促状が送付され、督促手数料が発生します。また、完納するまでの期間に応じて延滞金が発生する場合があります。

### 滞納処分

納期限が経過しても納税や納税相談がない場合、徴税吏員（税務課職員）により差し押さえなどの滞納処分が行われることとなります。

差し押さえた財産は、公売などにより換価され滞納している市税などに充てられます。



### ◆差し押さえ件数

平成28年度は350件の差し押さえを執行しました。また、動産や不動産のインターネット公売および一般公売も実施しました。

今後も滞納処分により、滞納の縮減を図っていきます。

差し押さえ実績(平成28年度)	
項目	件数
預貯金	177
生命保険	61
給与など	7
国(県)税還付金	49
出資金	40
賃借料	7
不動産	5
その他	4
合計	350

### ●納税に関する相談窓口は

税務課収納対策室(☎53・3361)やむを得ない理由で期限内の納税が困難な場合は、ご連絡ください。

### ◎差し押さえの流れ

納期限を過ぎても納税されない場合

↓  
地方税法の規定により、納期限経過後20日以内に督促状を送付します。納期限の翌日から延滞金が計算されます。

督促・催告

↓  
市では督促状を送付しても納税がない場合は、催告書の送付や電話による催告を行う場合があります。

財産調査

↓  
督促状や催告書を送付しても納税がない場合は、滞納者の財産を確認するために、官公署・金融機関・勤務先・取引先などに対して調査を行います。これらの調査や捜索は、滞納者に事前に了承を得ずに行うことができます。

差し押さえ・公売・換価

↓  
差し押さえ後も納税がない場合、差し押えられた財産は、滞納者の意志にかかわらず、公売などにより換価し、滞納市税などに充てます。

税充当

# 子育て支援情報 児童扶養手当などの支給・助成をしています

## 児童扶養手当

父母の離婚などにより、父または母と生計を別に行っている児童の健やかな成長と家庭の生計安定、自立促進のために支給される手当です。

## ◆支給対象者

- 次のいずれかに該当する児童（18歳に達する日以後の最初の3月31日まで）の児童、障がいがある児童は20歳未満）を養育している父または母や、父または母に代わって養育している人。
- ① 父母が離婚した児童
  - ② 父または母が死亡した児童
  - ③ 父または母に一定の障がいがある児童
  - ④ 父または母の生死が明らかでない児童
  - ⑤ 父または母から引き続き1年以上遺棄されている児童
  - ⑥ 父または母が裁判所からのDV保護命令を受けた児童
  - ⑦ 父または母が法令により引き続き1年以上拘禁されている児童
  - ⑧ 母が婚姻によらないで出産した児童
  - ⑨ 棄児などで出生の事情が明らかでない児童
- ※該当していても、障害年金や遺族年金

金などの公的年金を受ける場合や、児童福祉施設などに入所している場合などは、手当を受けることができないことがあります。また、本人または同居の扶養義務者に一定以上の所得がある場合は、手当の一部または全額の支給が停止されます。

児童扶養手当支給月額	
対象児童数	手当額
1人	42,290円 ～9,980円
2人	52,280円 ～14,980円
3人以上	児童1人増すごとに5,990円 ～3,000円を加算した額

※平成29年8月1日現在の支給額

## 特別児童扶養手当

身体または精神に一定の障がいがある児童を養育している人に、児童福祉の増進を図る目的で支給される手当です。

## ◆支給対象者

身体または精神に一定の障がいのある20歳未満の児童を養育している父、または父母に代わってその児童を

養育している人

※該当していても、児童が障がいを理由に公的年金を受ける場合や、児童福祉施設などに入所している場合などは、手当を受けられません。また、本人または同居の扶養義務者に一定以上の所得がある場合は、手当の支給が停止されます。

## ◆支給月額（児童1人につき）

- 「1級」 51,450円
- 「2級」 34,270円

※平成29年8月1日現在の支給額

## ひとり親家庭等の医療費助成

ひとり親家庭などの生活の安定と自立を助めるため、ひとり親家庭等の父や母、児童（18歳に達する日以後の最初の3月31日までの間の児童、障がいのある児童は20歳未満）などの医療費の一部が助成されます。

## ◆助成対象者

- ① 母子家庭、父子家庭の母または父およびその家庭の児童
  - ② 父または母に一定の障がいがある家庭の児童およびその父または母
  - ③ 父母が死亡または①、②に該当する児童で、父母に養育されない児童とその児童を養育する人
- ※所得制限などにより、対象にならない場合があります

## 現況届・所得状況届・更新申請書の提出はお早めに

8月は「児童扶養手当現況届」「特別児童扶養手当所得状況届」を提出する月です。提出をしないと、資格があっても8月以降の手当が受けられなくなります。ひとり親家庭等の医療費助成を受けている人は、「更新申請書」を提出してください。

次のとおり、現況届・更新申請の受付時間を午後7時まで延長しますのでご利用ください。（特別児童扶養手当は除きます）

- 【本庁】  
8月1日(火)・3日(水)・8日(火)・10日(木)  
【各支所】  
8月10日(木)・24日(木)



福祉課子育て支援室 工藤主事

## ●問い合わせ

福祉課 ☎53・2111

▼児童扶養手当・ひとり親家庭等の医療費助成→子育て支援室（内線231、246）

▼特別児童扶養手当→福祉政策室（内線247）

# これから利用の機会が増えていきます マイナンバーカードを作りませんか

官公庁や勤務先などでマイナンバーを提示する機会が増えてきました。また、マイナンバーカード（個人番号カード）を利用した「マイポータル」が、今年のお盆から始まる予定です。この「マイポータル」は、政府が運営するオンラインサービスで、行政手続きがワンストップでできたり、行政からのお知らせが自動的に届いたりするものです。今年度は子育てに関するサービスが予定されています。

認書類を窓口で持参することで、マイナンバーカードを受け取ることが出来ます。代理人の受け取りは、身体上の理由などに限られますので、お問い合わせください。

また、交付通知書を受け取った人で、まだ交付を受けていない人は、夏休みなどを利用して早めに交付手続きをしてください。

ぜひ、マイナンバーカードを作りましょう。

## ■申請

申請は、市民課または各支所地域振興課市民生活室の窓口やパソコン、スマートフォンからできます。

※申請からカード交付まで1か月程度を要します

## ■受け取り

申請した人に、後日、市から交付通知書（はがき）を送付します。申請した本人（15歳未満の人は、保護者同伴）が、交付通知書と通知カード、本人確



▲マイナンバーカード（プラスチック製）には、氏名、住所、生年月日、性別、マイナンバー（個人番号）と本人の顔写真などが表示され、本人確認の証明書としても利用できます

## ●問い合わせ

市民課市民年金室

☎ 53・2111（内線282）

# 万が一の時に役に立つ 救急医療情報キットを準備しませんか

## ◎救急医療情報キットとは

万一の救急時に備えて、高齢者や障害者の「かかりつけ医」「おくすりカド（写）」「持病」などの医療情報や、緊急時の連絡先、「診察券（写）」「健康保険証（写）」などの情報を専用の容器に入れ、自宅の冷蔵庫のドアポケットに保管します。

病気やけがで救急搬送があった場合に、救急医療情報キットを活用し、救急隊員や医療機関が速やかに対応できるようにします。現在約650世帯が救急医療情報キットを設置しています。

## ◎申請方法

介護高齢課または各支所地域振興課の窓口申請書を提出してください。担当が救急情報の作成をお手伝いします。親族など代理人の申請もできます。窓口にお越しになるのが困難な人は、ご連絡ください。

## ○持ち物

- ① 印鑑（認印）
- ② 緊急の時に連絡する人2名の住所・氏名・電話番号
- ③ 健康保険証

## ◎すでに設置している人へ

保管してある情報が古くなつてはいませんか。持病や普段飲んでいるくすりなどの医療情報、緊急時の連絡先などを、最新の情報に更新しておきましょう。救急情報キットの情報が変更になった場合は、「更新日」と新しい情報を記入してください。新しい救急情報シートが必要な場合は、ご連絡ください。



無料で作成できますので、ぜひこの機会に準備しましょう

介護高齢課高齢福祉係 渡邊主査

## ●問い合わせ

介護高齢課高齢福祉係

☎ 53・2111（内線368）



# 全国大会に出場する 高校生を紹介します

現在開催中の全国高等学校総合体育大会（インターハイ）などの全国大会に当市から15人の高校生が出場します。県を代表して出場する選手たちの応援をお願いします。



遠山 伊央璃さん  
(村上高等学校3年生)

出場種目：ソフトテニス男子個人  
出身中学校：荒川中学校

自分らにとっては2度目であり、最後でもある全国大会に参加してきます。去年は全国大会で悔しい思いをしたので、今年は勝つことを目標にして自分の全力を出してきたいと思っています。

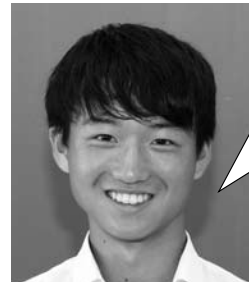

網代 光祐さん  
(村上高等学校3年生)

出場種目：ソフトテニス男子個人  
出身中学校：中条中学校

去年は出場することが目標でしたが、今年はインターハイで勝つことを目標にして練習してきました。お世話になったコーチや仲間、応援してくれた方々のためにも頑張ってきます。



宇鉄 拓也さん  
(荒川高等学校3年生)

出場種目：柔道男子個人・団体  
出身中学校：朝日中学校

昨年は力を出し切れずに終わったので、今年はまず1勝を目指して戦ってきたいと思っています。

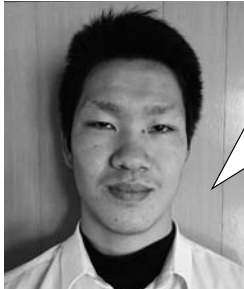

松田 夏輝さん  
(荒川高等学校3年生)

出場種目：柔道男子団体  
出身中学校：村上東中学校

2度目の全国大会ですが、気負わず自分の力を出し切りたいです。少しでも良い結果を出せるようにしっかりと準備をして望みたいと思います。

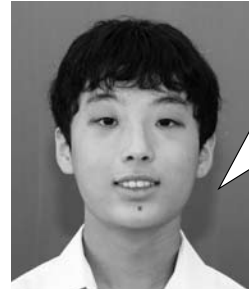

山崎 大志さん  
(村上高等学校2年生)

出場種目：ライフル射撃エア・ライフル  
出身中学校：中条中学校

新潟県の代表として、精一杯力を出し切ります。

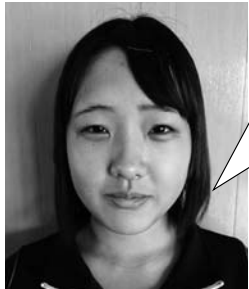

花野 綾香さん  
(荒川高等学校3年生)

出場種目：バドミントン女子個人・団体  
出身中学校：荒川中学校

村上市民の方々に良い報告ができるよう頑張ってきました。



佐藤 唯菜さん  
(荒川高等学校1年生)

出場種目：バドミントン女子団体  
出身中学校：朝日中学校

初めての大会で緊張しますが、練習を積んで良い報告ができるよう頑張ってきました。

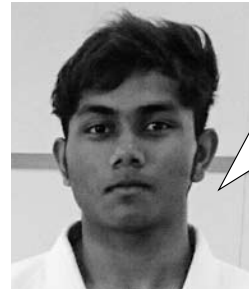

ロイ アポンさん  
(荒川高等学校1年生)

出場種目：柔道男子個人・団体  
出身中学校：中条中学校

初めての大会ですが、リラックスして臨めるように練習を積んでいきたいと思っています。



大滝 敬人さん  
(豊栄高等学校3年生)

出場種目：柔道男子団体・個人  
出身中学校：村上第一中学校

村上から日本一を目指します。

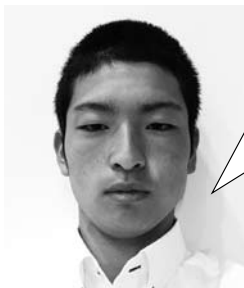

石山 慎さん  
(開志国際高等学校3年生)

出場種目：卓球男子個人  
出身中学校：荒川中学校

最後の総体で最高のパフォーマンスを見せたいと思います。

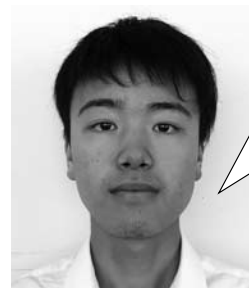

川村 龍也さん  
(新発田南高等学校2年生)

出場種目：登山男子団体  
出身中学校：平林中学校

今まで部活動で学んだこと、実際に山に登って経験したことをしっかりと心に刻み、仲間とともに精一杯大会に臨んでいきたいと思っています。

※その他、小池隆さん（荒川高等学校2年生：村上第一中学校出身）と當摩伊織さん（荒川高等学校2年生：村上第一中学校出身）がソフトテニス男子個人・団体で、山上遥香さん（西新発田高等学校2年生：村上東中学校出身）が少林寺拳法女子単独演武で、小田郁也さん（新発田南高等学校3年生：朝日中学校）が陸上男子ハンマー投げで出場します。当市に住所を有する人、在学する人を対象に県内高校に照会しました

# 特別障害者手当・障害児福祉手当を支給します

これらの手当は、在宅の障がい者や障がい児に支給するもので、受給するには申請が必要です。身体障害者手帳や療育手帳などが無くても申請できますが、障がいの状態によっては支給対象とならない場合があります。

	特別障害者手当	障害児福祉手当
受給できる人	20歳以上で、精神または身体に著しい重度の障がいがあり、日常生活で常時特別の介護を必要とする人	20歳未満で、精神または身体に著しい重度の障がいがあり、日常生活で常時介護を必要とする児童
支給額	月額 26,810円	月額 14,580円
支給月	2月・5月・8月・11月	
必要なもの	<ul style="list-style-type: none"> <li>特別障害者手当認定請求書</li> <li>所得状況届</li> <li>医師の診断書（指定様式）</li> <li>世帯全員の住民票</li> <li>年金などの証書</li> <li>前年の年金などの金額がわかるもの</li> <li>本人名義の預金通帳</li> <li>個人番号または通知カード</li> <li>本人確認書類（個人番号カードの場合不要）</li> <li>委任状（代理申告の場合）</li> </ul>	<ul style="list-style-type: none"> <li>障害児福祉手当認定請求書</li> <li>所得状況届</li> <li>医師の診断書（指定様式）</li> <li>世帯全員の住民票</li> <li>本人名義の預金通帳</li> <li>個人番号または通知カード</li> <li>本人確認書類（個人番号カードの場合不要）</li> <li>委任状（代理申告の場合）</li> </ul>
所得制限	受給者もしくはその配偶者、またはその扶養義務者の前年の所得が一定以上の場合、その年の8月から翌年の7月までの間は支給停止となります。	
受給資格がなくなるとき	施設に入所したとき 病院または診療所に継続して3か月を超えて入院したとき	施設に入所したとき

●問い合わせ 福祉課福祉政策室 ☎53-2111（内線245）または各支所地域振興課地域福祉室

## 図書館ひろば

村上市立中央図書館 ☎53-7511

### 【中央図書館新着図書】

- ◆ 福袋（朝井まかて）
- ◆ 変幻（今野敏）
- ◆ パーマネント神喜劇（万城目学）
- ◆ 黒い波紋（曾根圭介）
- ◆ 病巣（江上剛）
- ◆ 世界のすべてのさよなら（白岩玄）
- ◆ 声なき叫び（小杉健治）
- ◆ 婚活探偵（大門剛明）
- ◆ 囚われの島（谷崎由依）
- ◆ コンビ[南部芸能シリーズ]（畑野智美）
- ◆ 1934年の地図（堂場瞬一）
- ◆ 因果[百万石の留守居役シリーズ]（上田秀人）

### ◆中央図書館8月の休館日◆

- 月曜日 7日、14日、21日、28日
- 第2金曜日（館内整理日）11日
- ※中央図書館の開館時間
- 火曜～金曜 午前9時から午後7時まで
- 土・日・祝日 午前9時から午後5時まで

- ◆ 古都再見（葉室麟）
- ◆ 50歳から人生を大逆転（心屋仁之助）
- ◆ 昭和珍道具図鑑（魚柄仁之助）
- ◆ 誤解されやすい方言小辞典（篠崎晃一）
- ◆ 文豪と暮らし（開発社／編）
- モン太くん空をとぶ（土屋富士夫）
- 夏休み！発酵菌ですぐできるおいしい自由研究（小倉ヒラク）
- よるのおと（たむらしげる）
- ぽつぽつぽつだいじょうぶ？（しもかわらゆみ）
- あいさつでんしゃ（木戸直子）
- ゆうれいのたまご（せなけいこ）

◆…一般書 ○…児童書



# おたんじょう

氏名(ふりがな) 届出人 町内会名または住所

## 村上地区

翼 (つばさ)	伊藤 肇	三面
心 羽(こは)	小野寺正樹	塩町
瑛 士(えいし)	平山 篤	田端町
綾 汰(あやた)	松浦 直樹	若葉町
蒼 央(そお)	斎藤 厚	新町
そよ	阿部賢太郎	大欠
梨 心(りこ)	室橋 一真	若葉町
千 鶴(ちづる)	水口 剛志	山居町一丁目
帆 那(はんな)	山本 健太	堀片
旭 (あさひ)	佐藤 友晴	山居町二丁目
湊 (みなと)	山上 勝	田端町

## 荒川地区

心乃美(このみ)	滝沢 優太	藤沢
----------	-------	----

氏名(ふりがな) 届出人 町内会名または住所

瑛 菜(えな)	森 弘行	坂町
航 佑(こうすけ)	室本 篤志	荒屋
千 愛(せら)	遠山 大輔	長政
羽 優(はゆ)	山田 卓也	坂町
陽 太(ひなた)	井上 広樹	山口

## 神林地区

芽 郁(めい)	増田 潤一	牧目
---------	-------	----

## 朝日地区

源 (げん)	富樫 潤	早稲田
大 翔(ひろと)	鈴木雄一郎	猿沢
歩乃果(ほのか)	松田 隆良	布部

## 山北地区

沙 英(さえ)	渡辺 貴裕	府屋駅前通
---------	-------	-------

# おくやみ

氏名 年齢 町内会名または住所

## 村上地区

吉田ヒサノ	84	緑町二丁目
瀬賀 忠行	72	下相川
本間 善博	93	早川
板垣 信雄	85	八日市
三條巳津雄	87	岩船上浜町
富樫スエノ	91	南町二丁目
磯部 國一	84	長井町
忠 留吉	69	南町二丁目
宗田 トヨ	89	塩町
瀬賀 愛子	80	菅沼
鈴木ツカヨ	93	仲間町
細野 功	87	瀬波新田町
本間 俊昭	59	新町
佐久間 安	91	岩船縦新町
浅野富美子	90	山居町一丁目
中原 久馬	84	羽黒口
高坂 俊春	76	八日市
工藤マツヨ	100	八日市
大徳 ハル	98	岩船岸見寺町
加治 次彦	77	岩船上町
高橋イチノ	91	門前
横田 敬吾	83	岩船上大町
木村 八重	89	松山

氏名 年齢 町内会名または住所

## 荒川地区

小池 伸治	57	金屋
阿部 収平	83	春木山
金子 仁郎	82	佐々木
小柳トモエ	84	坂町
齋藤 貞子	85	坂町
伊藤 昭平	83	前坪団地
伊藤 良一	65	坂町
富樫 靖	84	切田
小川 昭治	62	海老江
齋藤ムツエ	90	鳥屋

## 神林地区

津島 國雄	70	松喜和
瀬賀 タミ	92	塩谷
川崎 チヨ	93	北新保
川寄 ツエ	95	北新保
内山 テイ	90	桃川
矢田 俊司	68	葛籠山
敦賀 光子	78	塩谷
田中 利二	84	福田
菅原 妙子	88	殿岡
木村 勇	83	山屋
田島 弘	83	飯岡

氏名 年齢 町内会名または住所

佐藤 勇	90	川部
------	----	----

## 朝日地区

中山 信子	92	笹平
菅井 浅吉	95	古渡路
五十嵐吉二	75	上中島
太田エイ子	77	檜原
鈴木マツイ	86	中原
板垣トメノ	90	高根
佐藤カズ子	89	布部
佐藤 タケ	89	関口
遠山庄平衛	81	上野
本間 陸	89	下新保
小池 吉彦	70	黒田
小池 トイ	93	黒田
須貝マツエ	87	古渡路

## 山北地区

佐藤 長美	78	伊呉野
本間 勇美	93	府屋学校町
加藤 ハツ	87	大毎
齋藤 恵子	86	寒川
加藤 倉三	87	遠矢崎
本間 新平	81	北赤谷

※6月11日から7月10日までの届け出です(敬称略)※保護者やご遺族などの了承を得て掲載しています

人口と世帯数(7月1日現在)  
( )内は前月比

人口 29,694人(△24) 32,256人(△44) 計61,950人(△68) 22,972世帯(△15)



今野 樹くん(左) 優愛くん(右)  
 H27.7.31 生まれ H22.9.2 生まれ  
 (飯野3丁目)



相馬 暖くん  
 H28.11.3 生まれ (高根)



佐藤 衣咲ちゃん  
 H25.4.3 生まれ (有明)



橋本 晴ノ介くん(上) 呼春ちゃん(下)  
 H26.8.18 生まれ H29.2.19 生まれ  
 (田端町)

### 生まれ！むらかみ元気スマイル

わが子の笑顔を皆さんに届けてみませんか。小学校入学前までのお子さんの写真を募集します。(市内在住者に限ります)

QRコードで  
 アドレス読み取り



- ①住所
  - ②お子さんの名前(ふりがな)
  - ③生年月日④保護者氏名
  - ⑤電話番号⑥写真(2MB以内)
- をメールで送付してください。  
 メール：seisaku-k@city.murakami.lg.jp

## むらかみの話題 ワンモアショット!

7/7 晴天に恵まれ、にぎやかに  
 村上大祭



▶久保多町屋台の小町坂の坂がかり(午前3時頃)



384年の歴史を誇る村上大祭が開催されました。両日とも晴天に恵まれた今年は、大勢の観光客や市民らでにぎわい、彫刻や漆塗り、金箔が施された勇壮で絢爛豪華なおしゃぎり19台が市内を練り歩く様子を楽しみました。

### 編集後記

▶6月に行われたAKBの選抜総選挙で13位にランクインした本市出身の本間日陽さん(NGT48)。テレビの前で応援した人もたくさんいたのではないのでしょうか？なんと！その日陽さんが8月24日(休)に村上市に凱旋します。日沿道建設促進大会のパネルディスカッション(詳しくはお知らせ版に掲載)のパネリストとして来ますので、お楽しみに。(斎藤)

## 今月の 市民キッズモデル

今回の紙面を和ませてくれたのは、猿沢保育園に通うこの2人!

### るかちゃん

- 好物 しょう油せんべい
- 夢 クッキー屋さん



### たくむくん

- 好物 アイス
- 夢 孫悟空

## むらがみ情報ねっと・子育てメールマガジン

メールで情報をキャッチ!  
<http://www.city.murakami.lg.jp/mobile/mailmaga/>  
 右のQRコードを読み取るだけで簡単アクセス

