



市報

むらかみ

MURAKAMI

No. 50

2012年

5



主な内容

- 産業等の活性化支援補助 事業計画募集…………… 2～3ページ
- 神林・朝日・山北地区野狂犬病集合予防注射…………… 5ページ
- 介護保険料が変わります…………… 6～7ページ
- 障がいのある人が安心して暮らせるために…………… 10ページ
- お知らせ版

元気 “eまち” 村上市

-ひとが輝き集う優しさのまちをめざして-

■地域資源を活用した新事業の創出を支援

産業等の活性化支援補助

平成25年度 事業計画を募集!

市では、これからの村上市の産業を担う地域資源を活用した新品種や新製品などの開発、地域ブランドの構築、販路拡大、観光イベント事業などの取り組みを支援します。
ここでは、産業等の活性化支援補助制度を紹介、募集します。
詳しくは、担当までお問い合わせください。



●産業等の活性化支援補助事業

①産業元気づくり事業補助金
↳新品種・新製品の開発などを支援

地域の特色ある産業資源を活用した新品種・新製品の開発や初期段階の販売促進、地域ブランド構築に関する経費の一部を補助します。

■補助対象事業

- ・新品種・新製品開発、在来種・既製品の改良に関する事業
- ・初期段階の販売促進に関する事業
- ・地域ブランドの構築に関する事業
- ・産学官(※)・異業種連携による事業
- ※産学官とは、民間業者と大学などの教育・研究機関、行政機関が連携して事業などを行うことをいいます

■地域の特色ある産業資源の定義

地域の特色ある農林水産品、伝統的工芸品、鉱工業品など、地域の強みとなり得る産業資源を広くいいます。

■補助対象者

市内に事業所を有して農林水産業を営む団体や中小企業者など(納税が良好であること)

■補助限度額 50万円

■補助率

補助対象経費の2分の1

■平成25年度事業の募集期間

平成24年10月末まで

■事前計画書などの提出時期

募集期間内に提出

■選考 審査委員会(次ページ)★選考

参照)

■問合せ

商工観光課商工振興係

☎53・2111(内線353)

農林水産課水産振興係

☎53・2111(内線342)

②産業見本市等出展事業補助金

↳展示会・見本市などへの参加支援

取引先の新規開拓や広域的な受発注機会を確保するため、市外で開催される産業見本市などへの出展に要する経費の一部を補助します。

ただし、販売が主目的となる物産展などは補助対象外です。

■補助対象者

市内に事業所を有する中小企業者

(納税が良好であること)

■補助限度額 30万円

■補助率 補助対象経費の2分の1

■平成25年度事業の募集期間

平成24年10月末まで

■事前計画書などの提出時期

募集期間内に提出

■問合せ

商工観光課雇用促進係

☎53・2111(内線354)

③商店街賑わい創出支援事業補助金

↳商店街の活性化支援

にぎわいある商店街づくりを推進するため、商工団体などが行う商店街活性化事業に対して、経費の一部を補助します。

■補助対象事業

- ・販売促進事業
- ・空き店舗活用賑わい支援事業
- ・観光事業と連携した誘客促進事業
- ・賑わい創出事業
- ・研修調査事業
- ・国・県の補助事業(市の補助が対象要件)

■補助対象者

市内の商工団体など

■補助限度額

10万円～30万円

■補助率

補助対象経費の2分の1

■平成25年度事業の募集期間

平成24年10月末まで

■事前計画書などの提出時期

募集期間内に提出

■選考 審査委員会(下記「★選考」参照)

■問合せ

商工観光課商工振興係

☎ 53・2111(内線353)

④商店街環境施設整備事業補助金

商店街の環境整備を支援

商工団体などが行う商店街の環境整備事業に対して、経費の一部を補助します。

■補助対象事業

- ・装飾街路灯の整備事業
- ・特殊舗装の整備事業
- ・環境・省エネまたは地域文化に配慮し

た施設の整備事業

- ・国・県の補助事業(市の補助が対象要件)

■補助対象者

市内の商店街団体

■補助限度額

100万円～150万円

■補助率

補助対象経費の2分の1

■平成25年度事業の募集期間

平成24年10月末まで

■事前計画書などの提出時期

募集期間内に提出

■問合せ

商工観光課商工振興係

☎ 53・2111(内線353)

⑤観光イベント事業補助金

観光資源を活用したイベントを支援

地域の特色ある観光資源を活用した新規イベントの実施に要する経費の一部を補助します。

■補助対象事業

観光イベント事業

■地域の特色ある観光資源とは

地域の生活、自然、歴史、伝統、文化、産業その他の観光の振興に資する資源で、地域の強みとなり得る資源を広くいいます。

■補助対象者

市民が主体となって組織するイベント実行委員会などの団体

■補助限度額 50万円

■補助率

補助対象経費の2分の1

■平成25年度事業の募集期間

平成24年10月末まで

■事前計画書などの提出時期

募集期間内に提出

■選考 審査委員会(下記「★選考」参照)

■問合せ

商工観光課観光交流室

☎ 53・2111(内線351)

⑥産業人材育成支援事業補助金

中小企業大学校での平成24年研修受講料の一部を補助します。

村上商工会議所と市内4商工会が窓口となります。

■補助対象者

市内の中小企業者

※1中小企業者につき2人まで

■補助限度額

1人につき1万円限度

■補助率

補助対象経費の2分の1

※「産業人材育成支援事業補助金」は平成24年度の研修が対象となります。受講後の申請は認められませんので、早めに関心ある中小企業大学校の研修内容などを確認してください。計画書などの提出先は村上商工会議所、または商工会です

■問合せ

商工観光課商工振興係

☎ 53・2111(内線353)

★選考

村上市産業等の活性化事業審査委員会で評価基準(新規性、独自性、発展性、実現性、社会貢献性)により、補助対象事業を認定します。その後、補助金交付申請書を提出していただきます。

【参考】

■平成24年度の補助対象事業

産業元気づくり事業

「藤井漆工(株)・伝統的工芸品同士の組み合わせ」

「(有)村恭・米粉を活用した洋菓子づくり」

観光イベント事業

「瀬波温泉花火大会実行委員会・瀬波温泉での花火打ち上げによる観光振興」

「村上商工会議所青年部・いいねっか村上における観光誘客、活力ある地域づくり促進」



市長・市議会議員が決まりました

合併後、2回目となる市長選挙および市議会議員一般選挙が4月15日(日)に行われ、即日開票の結果、市長および市議会議員が決定しました。

市長選挙では、大滝市長が再選を果たし、市議会議員一般選挙では、現職・前職 新人を含めた新たな顔ぶれとなりました。

投票は、市内84力所の投票所で行われ、投票率は、市長選挙が74・31パーセント、市議会議員一般選挙は74・3パーセントでした。午後9時15分から神林総合体育館で行われた開票作業は、各候補の支持者が大勢見守る中、市長選挙は4月16日(月)午前0時15分に、市議会議員一般選挙は同午前1時30分に確定しました。



選挙の翌日に登庁し、市職員を前に訓示をする大滝市長

村上市議会議員(26人)

(得票順に掲載・敬称略)

長谷川 孝	滝沢 武司	小杉 和也	川村 敏晴	尾形 修平	本間 清人	片野 鉄雄	小林 重平	小池 晃	山田 勉	齋藤 信一郎	平山 耕一	相馬 エイ	富樫 宇栄一	鈴木 いせ子	大滝 久志	木村 貞雄	三田 敏秋	川崎 健二	竹内 喜代嗣	佐藤 重陽	板垣 千代子	板垣 一徳	大滝 国吉	渡辺 昌	姫路 敏
(岩船下浜町)	(飯野二丁目)	(長井町)	(荒島)	(泉町)	(南町二丁目)	(鍛冶町)	(海老江)	(笹平)	(坂町)	(上野)	(七湊)	(飯野桜ヶ丘)	(下鍛冶屋)	(中原)	(北中)	(七湊)	(長政)	(北新保)	(新飯田)	(上町)	(中原)	(大毎)	(山熊田)	(塩野町)	(瀬波浜町)

「児童手当」について

4月より、名称が「子ども手当」から「児童手当」に変わりました。子ども手当を受給されている人は継続して受給できます。名称が変わったことに伴う手続きはありませんが、6月に「現況届」の提出が必要です。(5月末頃から6月上旬に発送予定)

また、6月分(10月に支給)以降の手当から新たに所得制限が導入されます。制限額など所得制限の詳細については市報6月1日号でお知らせします。

■手当の概要

	子ども手当 (平成24年3月まで)	児童手当 (平成24年4月から)
対象児童	中学校修了まで (15歳到達後の最初の3月31日まで)	
受給者	子どもを養育している父母などのうち、生計の中心となる人	
支給額 (子ども1人につき)	<ul style="list-style-type: none"> ・3歳未満 月額15,000円 ・3歳以上～小学校修了前 月額10,000円 (第3子以降は15,000円) ・中学生 月額10,000円 	①所得制限額を超えない人 同左
	※第1子、第2子、第3子などの数え方は、18歳到達後の最初の3月31日までの間にある児童の出生順です。	②所得制限額を超える人 (6月分以降) 一律 月額5,000円
支給時期	6月・10月・2月の年3回 (いずれも、それぞれ前月分までを支給)	

子ども手当特別措置法分(平成23年10月～3月まで)の請求をしていない人へ

請求期限が平成24年3月31日から平成24年9月30日までに延長されました。

平成23年10月1日時点で子ども手当の受給資格を満たす人で、まだ手当の請求をしていない人は、平成24年9月30日までに請求すれば、平成23年10月分からの子ども手当を受け取ることができます。忘れずに請求してください。

※平成23年10月以降に転入・出生などで新たに受給資格を満たすことになった場合は、請求した翌月の分からの支給となります

●問合せ 福祉課子育て支援室 ☎53-2111 (内線246)

神林・山北・朝日地区の狂犬病集合予防注射は5月です

今年度の狂犬病集合予防注射は4月から村上・荒川地区で実施していますが、神林・山北・朝日地区は5月に行いますので、忘れずに受けさせてください。

なお、村上・荒川地区にお住まいでまだ注射を受けさせていない飼い主の人は、どの会場でも受けられますので、必ず受けさせてください。

○神林地区

日にち	注 射 会 場	時 間
5月8日(火)	上助淵コミュニティセンター前	9:30~10:10
	有明集落開発センター前	10:20~10:50
	桃川公会堂前	11:00~11:35
	神林支所車庫前	13:00~13:45
5月9日(水)	川部集落開発センター前	9:40~10:10
	平林ふれあいセンター前	10:20~10:50
	牛屋公民館前	11:00~11:30
	塩谷中央公民館前	13:00~13:20
	塩谷上地区集会所前	13:25~13:30
	塩谷松和町集会所前	13:35~13:55
	福田集落開発センター前	14:00~14:15
	北新保農業拠点施設前	14:20~14:40

○山北地区

日にち	注 射 会 場	時 間
5月15日(火)	大沢集落入口	9:30~9:40
	大毎満願寺前バス停	9:50~10:15
	北中生活改善センター前	10:20~10:45
	荒川ふるさと会館前	10:55~11:05
	中津原集落開発センター前	11:20~11:30
	下大鳥ふれあいセンター前	11:35~11:45
	板屋沢集落開発センター前	13:20~13:30
	寒川運送資材置場(勝木)	13:40~14:10
5月16日(水)	山北支所前	14:25~15:00
	伊呉野消防ポンプ格納庫前	9:35~9:40
	中浜農村研修センター前	9:45~9:55
	岩崎ふれあいセンター前	10:00~10:20
	小俣集落センター前	10:40~10:50
	雷ふるさと会館前	11:10~11:20
	朴平バス停前	13:30~13:40
5月17日(木)	中継集落公民館前	13:50~14:00
	山熊田集落入口	14:20~14:30
	桑川生活改善センター前	9:25~9:45
	笹川集落国道沿い駐車場	9:55~10:00
	板貝集落開発センター前	10:10~10:20
	寒川集落センター前	10:35~11:00
5月17日(木)	寝屋集落開発センター前	11:15~11:45
	温出農村研修センター前	13:30~14:00
	山北支所前	14:10~15:00

○朝日地区

日にち	注 射 会 場	時 間
5月29日(火)	下新保公会堂前	9:00~9:20
	岩沢ふれあいセンター前	9:30~9:50
	中原集落センター前	10:00~10:20
	朝日中野公会堂前	10:30~10:40
	薦川集落開発センター前	10:50~11:00
	黒田集会施設前	11:15~11:30
	関口診療所前	11:40~11:50
	北大平集落センター前	13:10~13:20
	高根区民会館前	13:30~14:00
	5月30日(水)	宮ノ下消防置場前
猿沢コミュニティセンター前		9:30~10:00
松原公会堂前		10:10~10:40
板屋越地区集落センター前		10:45~11:00
早稲田研修センター前		11:10~11:30
塩野町後楽会館前		11:35~11:50
大須戸担い手センター前		13:10~13:35
蒲萄ふれあいセンター前		13:50~14:00
荒沢ふれあいセンター前		14:20~14:30
5月31日(木)		JA北部営農センター内 米倉庫裏
	大場沢多目的研修集会施設前	9:50~10:05
	瑞雲担い手センター前	10:20~10:30
	小揚・土橋脇	10:40~10:50
	石住集落開発センター前	11:10~11:20
	布部集会施設前	11:30~11:50
	千縄集会施設前	13:30~13:40
	岩崩地区集会施設前	13:50~14:00
	渡部警察犬訓練所前	14:25~14:40

■集合注射の手数料(犬1頭につき)

- ・登録済み 3,100円
(注射済票交付手数料+注射料)
- ・新規登録 6,100円
(登録料+注射済票交付手数料+注射料)

■飼い主や登録事項の変更、犬が死亡、行方不明の場合
環境課または各支所市民生活課へ届け出が必要で
す。

●問合せ

- ・環境課生活環境室 (☎53-2111 内線272)
- ・神林支所 市民生活課 市民生活室
(☎66-6112 直通)
- ・山北支所 市民生活課 市民生活室
(☎77-3112 直通)
- ・朝日支所 市民生活課 市民生活室
(☎72-6885 直通)

65歳以上の皆さんの

介護保険料が変わります

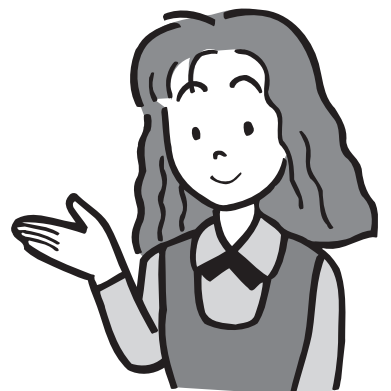

■第5期介護保険事業計画(平成24年～26年)を策定

65歳以上の人の介護保険料は、3年ごとに見直しを行っています。

市では、3年間に見込まれる介護サービスに必要な費用を推計し、介護保険料の算出作業を進めてきましたが、平成24年度から26年度までの保険料が決定しましたのでお知らせします。

■算出方法

①介護サービス費用全体の内、原則として1割は利用者の負担で、9割が介護保険から給付されます。

②9割の介護保険給付費の21%については65歳以上の人の介護保険料で賄うこととされており、65歳以上の高齢者数および所得段階別の人数から1人当たりの基準額を算出しました。

③その基準額をもとに、6つの所得段階別に保険料額を決定しました。

介護サービス費用全体					
利用者負担 (原則として1割)	介護保険からの給付費 (9割)				
給付費の内訳	65歳以上の人の保険料 21%	40～64歳の人の保険料 29%	国	県	市
	保険料 50%		公費 50%		

■保険料が変更となる主な理由

①要介護認定者数と受給者数および給付費が増加が見込まれること

②給付費に占める介護保険料での負担割合を20%から21%に引き上げる法律の改正が行われたこと

③市では、特別養護老人ホームの待機者の解消を図るため、地域密着型介護老人福祉施設(小規模特養)の整備と、在宅での介護が困難な要介護者などへのサービス体制強化のため、認知症対応型共同生活介護施設(グループホーム)の整備を計画しており、給付費の増加が見込まれること

■介護保険料の上昇をおさえるために

介護保険料の上昇傾向は今後

続くことが懸念されます。

市では、介護を受けないように暮らせるよう、今後も



も介護予防事業に力を入れて取り組んでいきます。

一人一人の健康に対する心構えが大切です。

■平成24年度の介護保険料について
7月中旬に「介護保険料額決定のお知らせ」を送付します。

なお、7月以降に65歳の誕生日を迎える人には、誕生日の翌月に送付します。通知書が届きましたら内容をご確認ください。

65歳以上の人への介護保険料

●平成23年度

所得段階	年間の保険料額 (一月あたり)
第1段階	25,200円 (2,100円)
第2段階	25,200円 (2,100円)
第3段階	37,800円 (3,150円)
第4段階	50,400円 (4,200円)
第5段階	63,000円 (5,250円)
第6段階	75,600円 (6,300円)

●平成24年度～26年度

所得段階	対象者	保険料率	年間の保険料額 (一月あたり)
第1段階	生活保護や老齢福祉年金の受給者で、世帯全員が市・県民税非課税の人	基準額 ×0.5	31,800円 (2,650円)
第2段階	本人および世帯全員が市・県民税非課税で、前年の「課税年金収入額+合計所得金額」が80万円以下の人	基準額 ×0.5	31,800円 (2,650円)
第3段階	本人および世帯全員が市・県民税非課税で、前年の「課税年金収入額+合計所得金額」が80万円を超える人	基準額 ×0.75	47,700円 (3,975円)
第4段階	本人が市・県民税非課税で、世帯に市・県民税課税者がいる人	基準額	63,600円 (5,300円)
第5段階	本人が市・県民税課税で、前年の合計所得金額が190万円未満の人	基準額 ×1.25	79,500円 (6,625円)
第6段階	本人が市・県民税課税で、前年の合計所得金額が190万円以上の人	基準額 ×1.5	95,400円 (7,950円)

●問合せ

介護保険制度について

介護高齢課介護保険室 ☎53-2111 (内線361~363)

介護保険料の通知、納め方について

税務課保険税係 ☎53-2111 (内線223・224)

地域密着型サービス事業所の事業者を公募します

平成24年度中に、市内で地域密着型介護老人福祉施設（※）を開設する事業者を公募します。

事業所数 1事業所（定員29人以下）

対象 次のいずれかに該当する事業者が対象となります。

- ・村上市、胎内市、新発田市に所在する社会福祉法人であること
- ・市内に介護保険サービス事業所が有り、それを運営する法人、またはその関連する法人が、社会福祉法人格を有していること

※ただし、地域密着型サービス事業に対して十分な知識と資力を有し、介護保険法に規定されている事業者の欠格事由に該当しないこと

公募期間 平成24年5月1日(火)～5月31日(休)

申し込み ・所定の申請書に必要事項を記入して直接申し込んでください。

- ・申請書類は、市ホームページからダウンロードできます。(市ホームページトップの目的別メニュー「介護」をご覧ください。)

その他 ・公募期間後に、事前協議を行います。また応募が複数あった場合は、書類審査により選定した事業者と行います。

※地域密着型介護老人福祉施設とは、生活介護サービスを受けられる定員が29人以下の特別養護老人ホームのことをいいます

●問合せ・申し込み 介護高齢課介護保険室 ☎53-2111 (内線361)

市役所職員の人事異動

(課長、課長補佐級の異動者、新採用者、退職者)

4月1日付け(退職者は3月31日付け)

【課長・参事級 21人】

▼総務課長 大滝和春▼政策推進課長 斎藤甲三▼自治振興課長(自治振興室長事務取扱) 佐藤憲昭▼昇任▼環境課長 本間誠一▼保健医療課長 林与市次▼農林水産課長 瀬賀功▼商工観光課長 田嶋雄洋▼村上水道事務所参事 奈良橋渉▼荒川支所地域福祉課長(保健室長事務取扱) 木村建吉▼昇任▼荒川支所産業建設課長(建設管理室長事務取扱) 渡辺正信▼神林支所長(地域振興課長兼務) 板垣裕▼神林支所地域福祉課長(保健室長事務取扱) 富樫孝平▼神林支所産業建設課長 東海林則雄▼朝日支所長(地域振興課長兼務) 増子要作▼朝日支所地域福祉課長(保健室長事務取扱) 本間清▼昇任▼山北支所長(地域振興課長兼務) 斎藤寿昭▼山北支所市民生活課長(市民生活室長事務取扱) 大滝一芳▼昇任▼山北支所地域福祉課長(福祉室長事務取扱) 齋藤泰輝▼山北支所産業建設課長(建設管理室長事務取扱) 増

【課長補佐級 21人】

子と治▼昇任▼学校教育課長 板垣圭▼学校教育課管理主事 鈴木正美▼農業委員会事務局 遠山昭一▼監査委員会事務局局長(選挙管理委員会事務局局長 加藤正志 兼務)

▼総務課総務・危機管理室長 山田和浩▼政策推進課情報化推進室長 板垣喜美男▼昇任▼環境課収納対策室長 木村正夫▼環境課新エネルギー推進室長 中山明▼環境課生活環境室長 小池寿夫▼環境課ごみ処理場建設準備室長 東海林豊▼昇任▼環境課ごみ処理場長 布施隆▼保健医療課国保室長 加藤良成▼昇任▼介護高齢課老人ホーム長 山脇繁実▼福祉課福祉政策室長 長研一▼福祉課精神障害者通所授産施設やまびこの家所長 相馬啓子▼昇任▼都市整備課計画室長 早川明男▼会計課会計室長 中村るみ子▼昇任▼荒川支所産業建設課産業観光室長 鈴木清▼昇任▼山北支所地域振興課自治振興

室長 富樫一男▼昇任▼山北支所地域振興課総務管理室長 五十嵐好勝▼昇任▼山北支所産業建設課産業観光室長 斎藤一博▼昇任▼村上教育事務所 川内榮子▼荒川教育事務所 大滝清考▼神林教育事務所 長柄知子▼昇任▼山北教育事務所 横山政信

【新採用者 16人】

▼政策推進課主事 伊藤恵理香▼事務課主事 土屋歩▼同 石田惇哉▼市民課主事 米森春花▼保健医療課保健師 石栗美穂▼農林水産課主事 園部清貴▼都市整備課主事 相馬平▼学校教育課主事 加藤匠▼生涯学習課主事 小田浩太郎▼福祉課保育士 川村友美▼同 石田梨奈▼同 長谷川彩▼同 中山美央▼消防本部総務課消防士 佐藤歩▼同 佐藤崇文▼同 嶋村竹弘

【退職者 47人】(職名は退職時)

(課長級)
▼政策推進課長 相馬正喜▼自治振興課長 板垣純一▼保健医療課長 遠山たつ▼神林支所長(地域振興課長兼務) 斎藤敏夫▼山北支所長(地域振興課長兼務) 斎藤誠▼荒川支所地域福

社課長(保健室長事務取扱) 後藤智秀▼荒川支所産業建設課長 須貝隆▼山北支所地域福祉課長(福祉室長事務取扱) 菅原義栄▼山北支所産業建設課長(産業観光室長事務取扱) 佐藤庄一郎▼学校教育課管理主事 平山浩(県教委へ)

(課長補佐級)

▼環境課ごみ処理場長 佐藤孝志▼介護高齢課老人ホーム長 八藤後清▼神林教育事務所長 坂川秀雄▼消防本部消防署神林分署長 渡辺克己

(副参事・係長級)

▼神林支所地域福祉課副参事 石山よみ子▼山北支所地域振興課副参事 菅原光春▼山北支所産業建設課副参事 渡辺幸雄▼同 田宮竹次郎▼村上教育事務所副参事 竹内英治▼農業委員会事務局副参事 久津美寛治▼監査委員事務局副参事 渡邊邦彦▼福祉課第二保育園長 高橋美穂子▼同山辺里保育園長 榎藤由美子▼同荒島保育園長 榎本可世子▼同山北にじいろ保育園長 斎藤勝子▼同第一保育園長 楠田田鶴子▼同岩船保育園長 伊與部英子▼同上海府保育園長 横山祥子▼同坂町保育園

長 山田キヨ子▼同向ヶ丘保育園長 斎藤幸子▼同三面保育園長 板垣ツヤ子▼同山北おおぞら保育園長 渡辺孝子▼総務課付係長 高橋美枝子▼消防本部消防署神林分署主任 佐藤英穂▼同関川分署主任 横山一司

(一般職員)

▼保健医療課主査 淺野八十悦▼福祉課主査 渡辺英美子▼同 小田敏子▼同 五十嵐清子▼福祉課主任 鈴木亜紀子▼環境課技能員 中山和彦▼福祉課技能員 鬼原誘子▼同 小田喜恵子▼同 本保るい子▼商工観光課技能員 島田道子▼荒川支所地域振興課技能員 富樫守雄▼朝日支所地域振興課技能員 本間利一▼学校教育課技能員 中山信子

4月1日から

組織の一部が変わりました

【室の新設】

・新エネルギー推進室(環境課)

高齢者見守りネットワーク

まちなか としよ あい じよ

街中お年寄り愛所

協力店舗・事業所 大募集!!

市では、市内の商店や事務所、事業所などに参加をいただき、「街中お年寄り愛所」という高齢者の支え合いのネットワークづくりを始めます。商店や事業所に、高齢者のために5つの取り組みを行っていただき、お年寄りのための支援を行う「サポーター」事業所や店舗を市が認定する制度を始めます。認定店舗や事業所には、左の特製ステッカーを差し上げます。

街中お年寄り愛所の 5つの支援協力

- ①お年寄りのために、ちよっとしたひと休み場所や高齢者のためのコミュニケーション（おしゃべりできる）スペースの提供
- ②簡単な生活相談や市役所などとの橋渡し支援

③緊急時、お年寄りの保護と関係機関への連絡支援

④認知症高齢者等の行方不明などに情報提供や捜索協力

⑤高齢者支え合いのための研修への参加

介護高齢課高齢福祉係

☎53・2111（内線368）



外国人の皆さんへ 外国人住民の住民基本台帳制度がスタートします

■外国人住民にも住民票が作成されます

今年7月に改正住民基本台帳法が施行され、日本の国籍を有しない外国人住民が、住民基本台帳法の適用対象に加えられることとなります。

これにより、外国人住民にも住民票が作成され、日本人住民と外国人住民の住民票が世帯ごとに編成された住民基本台帳が作成されることとなります。

■外国人住民にとって利便性が向上します

- 日本人と外国人とで構成される世帯の全員が記載された証明書（住民票の写し）の発行ができるようになります。
- 住所変更の届け出により、国民健康保険などの各種行政サービスの届け出との一本化が図られ、手続きが簡素化されます。
- 在留資格や在留期間の変更について、従来は地方入国管理局と市役所の両方に必要だった届け出が、地方入国管理局のみで済みます。

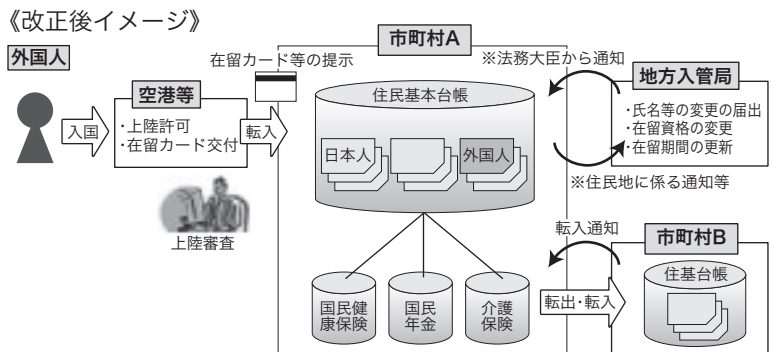

※詳細については、総務省外国人住民基本台帳室のホームページに、日本語や英語など6言語に翻訳したポスター、リーフレットのデータ（PDFファイル）が掲載されていますので、ご覧ください

なお、今月中に、外国人住民の方に仮住民票を作成し、その内容をご本人に通知しますので、ご確認ください

●問合せ 市民課市民年金室 ☎53-2111（内線282）

障がいのある人が安心して暮らせるために

市では、障がいのある人とない人が、共に安心して過ごせる暮らしやすいまちづくりを目指して、次のことを行っています。

第2次村上市障がい者計画・第3期村上市障がい福祉計画を策定し、福祉施策の充実に取り組んでいます

この計画は、市における障がい者福祉施策を推進するための指針として、また、障がい福祉サービスの一層の充実を目指して策定したものです。

障がいのある人が住み慣れた地域の中で安心して暮らしつづけることができるよう「安心の暮らしで、みんながその個性に応じてつくりあげる思いやりと支え合いのまち」を基本理念に掲げています。

この基本理念を実現するため、雇用・就労支援や社会への参加促進、障がい発生の予防など8つの主要な施策を掲げ、福祉サービスの充実と体制の整備などに取り組んでいます。

この計画の内容については、市のホームページからダウンロードできますので、ご覧ください。

村上・岩船地域自立支援協議会を開催しています

障がい者団体や福祉施設、教育機関などの関係者が集まり「村上・岩船地域自立支援協議会」を開催しています。

この協議会は、村上市、関川村、粟島浦村が共同で設置しているもので、障がいのある人やそのご家族のさまざまな悩みごとの中から、地域における課題を見い出して解決を図っていくための組織です。

障がいに関するご相談は「相談支援事業所」で受け付けています

次の相談支援事業所は、障がいのある人やご家族からの相談に応じて、情報提供や福祉サービスの提供と利用支援、関係機関との調整を行う窓口です。お気軽にご相談ください。

相談支援事業 浦田の里
(身体障がい、知的障がい)
ところ：村上市岩船231-1
電話：53-3673
受付日：月～金曜日
受付時間：午前9時～午後5時

地域生活支援センターはまなす
(身体障がい、知的障がい、精神障がい)
ところ：村上市瀬波中町10-1
電話：50-7104
受付日：金・土曜日を除く毎日
受付時間：午前9時～午後5時

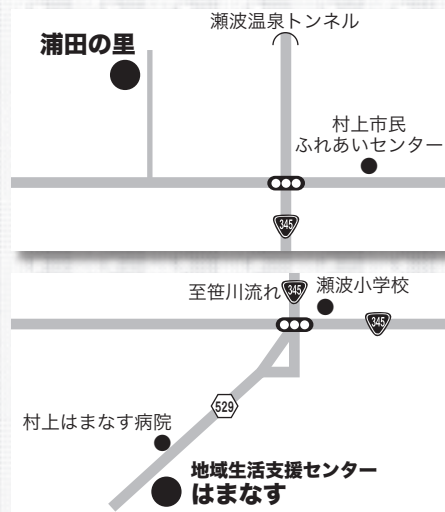

●問合せ 福祉課福祉政策室 ☎53-2111 (内線245、247)

臨時職員を募集します

聴覚障がい者や言語障がい者の人との対応を手伝っていただける手話通訳のできる人を募集します。

- 募集期間 5月7日(月)～5月31日(木)
 - 雇用期間 7月1日～平成25年3月31日まで (更新もあります。)
 - 募集人員 1人
 - 応募資格 手話通訳の経験があり、手話によるコミュニケーションがとれる人
 - 勤務時間 平日の午前9時～午後4時
 - 業務内容 社会福祉協議会の窓口での手話による相談や手続きなどの通訳、その他福祉に関する事務補助
 - 待遇 日額6,000円 (社会保険、通勤手当あり)
 - 勤務地 社会福祉協議会村上支所
- 問合せ 社会福祉協議会村上支所 ☎53-2111 (内線126)



NHKラジオ第一

「歌の散歩道」公開録音

観覧者を募集します

村上市とNHK新潟放送局では、NHKラジオ第一で放送している「歌の散歩道」の公開録音を実施します。観覧を希望する人は、市民ふれあいセンターへお申し込みください。

と き **6月29日(金)**

【開場】午後5時 【開演】午後5時40分
【終演予定】午後7時40分

●と ころ 市民ふれあいセンター 大ホール

●出 演 者 市川由紀乃、野口五郎、瀬川瑛子(放送順)

●入 場 料 無料(ただし、入場整理券が必要です)

●申 込 み 下記の記入方法を参照の上、「郵便往復ハガキ」(私製を除く)でお申し込みください。

※応募多数の場合は抽選となります。申し込みいただいた人全員に、抽選の結果を返信用裏面に印刷してお送りします。当選された人には「入場整理券」(1枚で2人まで入場可。1歳の子さんから入場整理券が必要です)が印刷されていますので、当日、忘れずに持参してください。

※返信用裏面は、白紙のまま投函してください

●申 込 締 切 り 6月8日(金) 必着

●放 送 日 (予 定) 7月9日(月)、10日(火)、11日(水)

※いずれも午後2時5分〜午後2時35分

●そ の 他 インターネットオークションなどでの転売を目的とした申し込みは固くお断りします。

応募の際にいただいた情報は、結果連絡のほか、NHK受信料のお願いに使用させていただくことがあります。



市川由紀乃



野口五郎



瀬川瑛子

郵便往復ハガキの記入方法

<input type="checkbox"/> 郵便番号 返信 (お申込みの方の) ご住所 お名前	(お申込みの方の) 郵便番号 ご住所 お名前 電話番号	<input type="checkbox"/> 〒958-0000 往信 村上市岩船3270番地 村上市民ふれあいセンター 「NHK歌の散歩道」係	何も記入しないでください
(返信用表面)	(往信用裏面)	(往信用表面)	(返信用裏面)

問合せ先 NHK新潟放送局「歌の散歩道」係 ☎025-230-1682 (テープ案内)
村上市民ふれあいセンター ☎52-0201 (午前9時~午後5時)

肥料用消石灰をバケツに入れ、手に持って畑に散布しているときに転倒した。

その際、バケツに入っていた肥料用消石灰をかぶり、消石灰が両目に入ってしまった。

入院し、治療を受けたが、左目を失明した。



〔独立行政法人国民生活センター
「見守り新鮮情報132号」より〕

ひとこと 助言



- 肥料用消石灰は、家庭菜園や農業などで作物に適した土壌を作るために用いられる肥料です。ホームセンターなどでも販売されており、土作りに広く利用されています。
- 消石灰は強いアルカリ性の物質で、皮膚や目、呼吸器などに障害を引き起こす危険性があるとされています。特に、目に入ると失明することもあり、取り扱いには十分な注意が必要です。
- 肥料用消石灰を使用する際は、必ず保護眼鏡、保護手袋、保護マスクなどを着用し、目や皮膚などを守ることが大切です。飛散しにくい粒状タイプも販売されているので、利用を検討するのもよいでしょう。
- 目に入ったり、皮膚に付いたりした場合は、きれいな水で十分洗い流し、吸い込んだ場合は、うがいをしてください。気分が悪くなったり、飲み込んだりした場合は、医師の診断を受けましょう。

- 「おかしいなあ」、「困った！」ときは下記までご相談ください。

村上市消費生活センター	☎53-2111 (内線287、290) FAX52-1884	
荒川支所市民生活課	☎62-3103	朝日支所市民生活課 ☎72-6885
神林支所市民生活課	☎66-6112	山北支所市民生活課 ☎77-3112
消費者ホットライン (土・日)	☎0570-064-370	※PHS、IP電話などからは利用できません

悪天候にも負けずに完走!

第26回 笹川流れマラソン大会



笑顔の給水ボランティアさん



旗を振って応援する地元集落の皆さん



元気をもらってがんばるぞ!

春の訪れを告げる、第26回笹川流れマラソン大会が、4月1日(日)に開催されました。

昨年は、東日本大震災により中止されたこの大会。2年ぶりとなった大会には、2302人の申し込みがあり、北は岩手県から南は福岡県までの、本県を含む24都府県から1933人が参加しました。

今回は前回開催できなかった分も、元気に気持ち良く走ってもらおうと、大会前日までにコース沿線集落やボランティアの皆さんによる道路清掃や海岸清掃が行われました。また当日は、地元小・中学生による応援メッセージが書かれた手づくりののぼり旗や横断幕が、スタートやゴール地点で選手を励ましていました。

受け付けや給水などの大会運営、ゴール後のアオサ汁サービスなど、地域が一丸となって大会を支えました。

この手づくり感のある大会を、毎年楽しみにしている選手も多く、今回から始めた『前日受付』には、地元民宿などへの前泊者を含む143人が受け付けをしました。

天候には恵まれませんでしたが、参加した選手の皆さん、協力してくれた地域の皆さんのおかげで、大変盛り上がった大会となりました。

大会結果

※申込時に市内に住所があった入賞者(6位以内、氏名上の数字は順位)を部門ごとに掲載しています。敬称略

3 km 男子中学生

- 1 渡邊 快坂町)
- 4 高橋 壘十川)
- 5 奈良橋 駿(上鍛冶屋)
- 6 森山 淳也(府屋)

3 km 女子中学生

- 1 近藤 真咲(浜新保)

10 km 男子29歳以下

- 3 平山 洋亮(高御堂)
- 6 佐藤 一貴(関口)

10 km 男子30歳以上

- 6 中山 淳一(大須戸)

10 km 男子60歳以上

- 4 木村 晴夫(瀬波中町)

ハーフマラソン男子40歳代

- 4 竹内 節夫(小口川)

ハーフマラソン男子50歳代

- 3 斉藤 正幸(藤沢)
- 6 長谷川 伸次(二之町)

社会保険等被扶養者の特定健診について

40歳～75歳未満の社会保険の被扶養者は、加入している医療保険者（保険証の発行者）が発行する「特定健康診査受診券」の「契約とりまとめ機関名」に「集合B」と記載がある場合（下図参照）、市が行う特定健診（集団健診）を受けることができます。希望する人は、担当までお問い合わせください。

※「特定健康診査受診券」について、発行手続きなどの詳細は医療保険者にお問い合わせください

■市の特定健診を受けるには

保健医療課健康支援室または各支所地域福祉課に事前に電話で申し込んでください。申し込み後、詳細な日程などの案内を送付します。

当日は、「個人記録票」（日程などと一緒に届きます）と「特定健康診査受診券」、「健康保険証」を必ず持参してください。

■その他

また、特定健診は、市が行う健診のほか、それぞれの医療保険者が契約している医療機関で受診できる個別健診もあります。

- 問合せ 保健医療課健康支援室
☎53-2111（内線265）
または各支所地域福祉課
荒川支所 ☎62-3104
神林支所 ☎66-6113
朝日支所 ☎72-6887
山北支所 ☎77-3113

ここをご覧ください



特定健康診査受診券

年 月 日交付

受診券整理番号 000000000
.....
.....

受診者の氏名 ○○ ○○
性別
生年月日 昭和 年 月 日
有効期限 年 月 日
健診内容 特定健康診査
.....
.....

契約取りまとめ機関名 集合B ○○



表示証
(市町村などが交付)

○消防団協力事業所表示制度
この制度は、総務省消防庁または市が、消防団活動に協力している事業所（協力事業所）を認定して表示証を交付し、消防団と協力事業所の連携の強化と地域における防災体制の一層の充実を図ることを目的としています。

市内では現在、77事業所が、協力事業所として認定を受けており、その内の5事業所（新潟漁業協同組合山北支所、㈱カエツハウス工業、㈲山作、村上信用金庫、旭電工㈱）が、この度、総務省消防庁の消防団協力事業所として認定され、表示証の交付を受けました。総務省消防庁から認定を受けた事業所は、全部で21事業所となりました。

平成24年災害件数（毎月更新）

災害種別	3月	3月末までの累計	
		本年	昨年
火災	2件	6件	3件
救急	196件	614件	651件
救助	3件	12件	8件
その他の災害	15件	46件	65件

※その他の災害は「警戒」「調査」「水防」「その他（土砂災害・漏油事故）」「ポンプ車の救急出動」など

○池田荒川分署長が医療功労賞を受賞
荒川分署の池田良治分署長が、第40回医療功労賞（読売新聞社主催）を受賞しました。

これは、長年にわたり地域で献身的に活動してきた医療関係者を表彰するもので、救急救命士である池田分署長が、これまで救急法の普及に努めてきたことが評価されました。



受賞した池田分署長

●問合せ 消防本部 ☎53・0119

まちみ



スポーツで元気なまち村上

第2回

●問合せ
生涯学習課
スポーツ推進室
☎ 72・6886

ツ活動を楽しんでいます。

遊びを中心とした交流・体験教室

今月号では、「楽しいスポーツの振興」の実施状況についてお知らせします。「楽しいスポーツの振興」では、子ども

のスポーツ活動の振興方策について述べています。子ども

子ども

昭和60年頃をピークに長期の低下傾向にありましたが、昨年10月10日に文部科学省が公表した2010年度体力・運動能力調査の結果によると、小学校高学年、中学生、高校生の体力が大幅に向上しました。

当市においても、全体的に上昇傾向にあり、特に小学生は県平均を上回る結果



「親子ふれあい教室」(山北地区)の様子

市教育委員会では、スポーツ推進委員やスポーツ少年団などの各種団体と連携しながら、子どもの体力の向上やスポーツをする喜びを体験できる、さまざまな事業を実施しています。

子どもたちの体力向上を目的とした事業

山北地区では、幼児とその親の体力の向上、ふれあい、友達づくりを目的に「親子ふれあい教室」を年7回行っています。スポーツ推進員が中心となって幼児期に大切な「動きづくり」を中心とした楽しいメニューが参加者から大変喜ばれています。

少子化の影響で参加者が減少傾向にあります。参加した子どもは、後にスポーツ少年団に入団したり、小学生以上が対象の「こども広場体験活動あそびの森」に参加したりして、引き続きスポー

朝日地区では、「恵まれた大自然の中で健やかに育ってほしい」「ほかに勝る素晴らしい自然に触れることで地域に誇りを持ってほしい」という思いから、地域資源を活用した「あさひウィークエンドスクール」を開催しています。夏は川、秋は山、冬は雪という自然の恵みの中で思っ存分楽しんでいきます。競い合うスポーツとは違う、体を動かす楽しさと爽快感を満喫することも、自然の中でしか身につけられない調整力を養っています。

中学校の運動部活動への指導者派遣事業

市教育委員会では、指導者不足に起因して活動が停滞化している学校運動部(クラブ)活動を抱える市内中学校に、体育協会の会員などから専門知識や技能を有する指導者を派遣しています。

しかし、支援体制や身分保障、指導力向上を図る施策など取り組まなければ



「あさひウィークエンドスクール」(朝日地区)の様子

ならない課題が多くあることから、体育協会や各種団体、学校とさらに連携を強化していきたいと考えています。

市教育委員会では、これから子どもたちが積極的に身体を動かすことや子どもたちの基礎体力向上と健全な心の育成を目指し、各種団体、地域、学校と連携しながら、それぞれの特質を活かした事業を実施していきたいと考えています。市民の皆さんの各種スポーツ活動への積極的な参加をお願いします。

来月号は、「さわやかスポーツの振興」の実施状況についてお伝えします。



3/16

早春の荒川に
サクラ舞う

多くの釣果が期待できるサクラマス解禁日とあって、この日を待ちわびた100人近い釣り人が全国各地から訪れました。そんな人の期待とは裏腹に、今年は遡上が遅れ気味で多くの釣り人が苦戦。幸運の女神がほほ笑み、マスを手にしたのはわずか4人でした。

むらかみの話題

市内で行われた催しや、出来事を紹介しています。



3/25

3連覇を達成した雑煮は最高の味
(旧ジャスコ跡地)

天候がすぐれない中も開催された雑煮合戦・村上の陣。会場には大勢の人が来場し、大変な賑わいを見せていました。新潟市から訪れた男性は、「本当においしい。3連覇するだけのことはある。」と満足した様子で話していました。



3/24

地域づくり楽習会
inさんぼく
(さんぼく会館)

130人の参加で行われた「地域づくり楽習会inさんぼく」。学校でアンケートを行い、「住んでよかったと思える地域」について意見発表をした五十嵐舞緒さん(山北中2年)の「山北の自然の美しさと人の温かさを守るのが地域づくりだ」という意見に会場がうなずきました。



3/30~4/5

能面作品展

(大須戸)

能面師 吉川花意さん(新潟市)と、そのお弟子さんなどで構成する面怡会会員による能面作品展が開催されました。翁・尉・小面など45点もの作品が展示され、期間中は延べ333人が訪れました。会場内は、古民家と能面とががかもし出す独特の雰囲気包まれていました。



3/28

平成24年度の「さくら
功労者」に決定
(羽下ヶ淵区)

このたび、羽下ヶ淵区が、桜の植栽や愛護など、桜の振興事業に顕著な功績があった団体・個人を表彰する「さくら功労者」(財)日本さくらの会)に選ばれ、表彰されました。区長さんが市長のもとを訪れ、受賞の報告をしました。



4/6

一年後の手づくり味噌の味を楽しみに

日本海を見下ろす中浜集落の棚田で栽培した大豆で、味噌の仕込みを体験する「手前味噌の快」が山北町産業振興公社の主催で行われました。

昔ながらの手法による手づくりの味噌。一年後の味を楽しみに、参加者は作業に汗を流していました。



4/3

大須戸能

2年ぶりとなった大須戸集落の定期能。まだ残雪がある八坂神社に県内外から大勢の人が訪れ、幽玄の舞を堪能していました。長岡市から来た夫婦は、「初めて能を見たが、驚いたのは集落でこの伝統芸能を受け継いでいること。このまま続けていって欲しい。」と語ってくれました。



4/8

小さい春見つけた！
高坪山 山開き
(荒川地区)

手軽に登れることで人気の高坪山(標高570.5メートル)が山開きとなり、市内外から多くの登山愛好家が訪れました。時折雪が舞う中、一步一步雪を踏みしめ山頂を目指します。道中、咲き始めたマンサクの花を見つけ、参加者は、確実に近づく春の訪れを感じていました。



4/8

故郷の歴史を求めて
桃川根古屋城
(桃川集落)

桃川の「要害の峰(根古屋城)」は、堀切や曲輪が残る中世の城跡で、未だに詳細な調査がされていない“幻の城”です。この日は、桃川真多羅会(またらかい)の佐藤耕太郎さんの呼びかけにより探索会が行われ、32人の参加者が約230mの要害の峰に登り、現地説明を受けました。



4/16

4年後に
また会おうね
(三面川)

三面川の鮭稚魚放流式で村上小、村上南小、瀬波小、猿沢小の4～5年生の児童約190人が泉田知事や市長と一緒に鮭の稚魚を放流しました。村上南小4年生の松井音和さん、中野萌々香さん、本間七夕さんの3人は、「流すところが楽しかった。」と笑顔で話してくれました。



4/14

参加して良かった
荒川クリーン作戦
(荒川両岸)

日本一の清流荒川をきれいで美しい川にしようと、クリーン作戦が実施されました(「清流」荒川を考える流域ワークショップ主催)。少し肌寒い天気でしたが、参加した地元の中学生は、「ゴミをたくさん拾った。また来年参加します。」と元気に答えくれました。

妊婦さんのお口の中に関心を持ってね!!

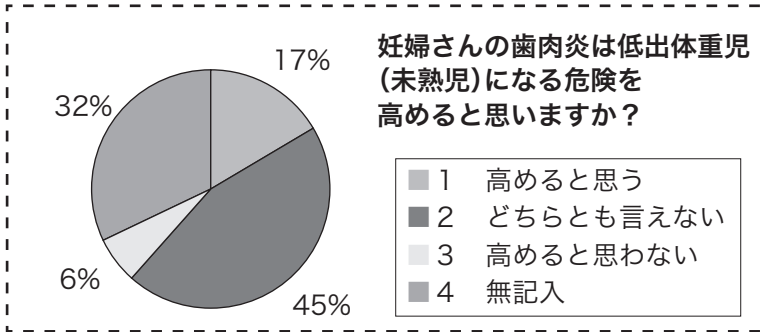

たいせつな「口腔内環境」平成22年度に妊婦さんの歯肉炎と低出生体重児(未熟児)出産の関係についての意識アンケートを行いました。

その結果、「どちらとも言えない」「高めるとは思わない」が全体の60・4%を占め、お口のトラブルが、おなかの赤ちゃんに影響することを知っている人が少ないことがわかりました。

- 妊婦さんの「お口のトラブル」主な原因
- ▼ホルモンバランスの変化
↓だ液がネバつき、食べかすが残りやすい
 - ▼だ液が酸性にかたむく
↓口の中に細菌が増えやすい。
 - ▼食事の回数が増える
 - ▼赤ちゃんが大きくなることで、食事の一回量が減り間食が増える
 - ▼つわりで歯みがきがしづらい
 - ↓口の中が汚れやすい。
 - ▼胃酸が逆流する
↓口の中が酸性になり、歯が溶けやすい。

妊娠中も歯科検診を妊娠中は特に、日ごろのお口のケアと歯科検診がたいせつです。受診する時期は、安定期の5～7か月ごろが良いと言われています。

6月は虫歯予防週間で6月3日(日)には、歯科医師会による無料歯科相談があります。この機会に妊婦さんだけでなく、家族みんなで歯科医師と相談してみたいかがでしょうか。

無料歯科相談の開催

岩船郡村上市歯科医師会 会長 村井幸博

岩船郡村上市歯科医師会では、恒例となっている「無料歯科相談」を6月の虫歯予防週間にあわせて行います。

最近、テレビや雑誌、インターネットで糖尿病等の生活習慣病と歯周病の関係、食べ物をかみ砕くことと老化防止、顎関節症というあごの病気、口腔がん等の粘膜疾患など、全身の健康がお口の健康と大きな関わりを持っていることが取り上げられています。

虫歯だけでなく、お口の中で心配なことがある人、しばらくの間歯医者さんにかかっていない人、また、お口の健康に自身のあるという人には予防の意味から、一度専門の歯科医に相談されてみてはいかがでしょうか。

当日は、虫歯や歯周病のほかにも、義歯や歯並び矯正の相談も受け付けます。お子さんをお持ちの人は、お子さんのお口のことから食育にいたるまで、どのような相談でも受け付けます。昨年より1人でも多くの皆さんの相談に乗れるよう担当者一同お待ちしております。

とき 6月3日(日) 午前10時～午後3時

ところ 村上プラザ2階

●問合せ 岩船郡村上市歯科医師会 (さくらい歯科クリニック) ☎60-1230



包括支援センターだより



高齢者の生活をサポートします ～地域包括支援センター～

「地域包括支援センター」は高齢者の皆さんが住みなれた地域で安心して暮らしていただけるように支援を行う総合相談機関です。

市民の皆さんの身近にある「相談所」として気軽に活用してもらいたいことから、今回は地域包括支援センターの業務内容などについて紹介します。

■さまざまな相談にお応えします

毎日の生活の中で抱えているさまざまな相談に対して、適切なサービスの紹介や、解決のための支援を行います。高齢者の皆さんはもちろん、そのご家族や地域の人の相談も受け付けますので、お気軽にご相談ください。

■高齢者の権利や財産を守ります

高齢者に対する虐待の早期発見およびその対応に努めます。また、認知症などの障がいで判断能力が不十分な高齢者の消費者被害を未然に防止し、財産や生活を守る「成年後見制度」の利用支援や情報の提供を行います。

■介護予防に取り組んでいます。

介護が必要な状態にならないためには元気なうちから予防することが重要です。市では運動・栄養・口腔機能の向上、閉じこもり予防・認知症の予防などさまざまな介護予防事業を実施しています。

包括支援センター担当者の紹介



村上地区
☎53-2111
(内線364～366)
担当者
(後列左より)
山上、石井、長澤、前田、石川
(前列左より)
志田、大滝、八幡、五十嵐



荒川地区 ☎62-0095
担当者 鈴木、百武、田嶋



神林地区 ☎66-6113
担当者 中村、田中、工藤



朝日地区 ☎72-6887
担当者 渋谷、佐藤



山北地区 ☎77-4053
担当者 秋葉、木村、片野

●問合せ 介護高齢課地域包括支援センター ☎53-2111 (内線365)
または各支所地域福祉課福祉室

わが家の

今回は、
朝日地区です



このコーナーでは、村上の未来を担う子どもたち、「わが家の宝」を紹介します。

● 皇海が生まれて早1年。病気もせず、元気にすくすくと育ってくれました。日々、成長していく姿に驚きと喜びを感じています。

● 最近、行動範囲が広がって、愛犬『クウ』を追いかけては、いたずらばかりしています。

● いたずら好きで、甘えん坊、少し泣き虫の皇海だけれど、将来はどんな男の子に成長してくれるのか、とても楽しみです。



大滝 美雪さん (檀原)
皇海くん (1歳)

図書館ひろば

村上市立中央図書館 ☎53-7511

【中央図書館新着図書】

- ◆ 結婚 (井上荒野)
- ◆ 千年ジュリエット (初野晴)
- ◆ 朱鳥の陵 (坂東眞砂子)
- ◆ パトロネ (藤野可織)
- ◆ 星に願いを、月に祈りを (中村航)
- ◆ 兄よ、蒼き海に眠れ (佐江黎一)
- ◆ 言語小説集 (井上ひさし)
- ◆ タダイマトピラ (村田沙耶香)
- ◆ 時計回りで迂回すること (堀江敏幸)
- ◆ 三匹のおっさん ふたたび (有川浩)
- ◆ ファイナル・オペラ (山田正紀)
- ◆ ラジオ福島300日 (片瀬京子とラジオ福島)
- ◆ 僕はお父さんを訴えます (友井羊)
- ◆ 帝の毒薬 (永瀬隼介)
- ◆ 落涙戦争 (森田季節)

◆…一般書 ○…児童書

図書館職員のおすすめ本

はじめてのテーブルガーデニング

石倉ヒロユキ 真木文絵 著

大きな庭がなくとも小さなコンテナを置くスペースと植物さえあれば、室内でもできるのが「テーブルガーデニング」。不用品を利用して、ちょっとした工夫で雰囲気のある作品が出来上がります。

- ◆ 「58歳から65歳」こそ使えるハローワーク徹底活用術! (日向咲嗣)
- ◆ 日本一監督が教えるフットサル超速攻マニュアル120 (須賀雄大)
- ◆ 守護神育成トレーニング (澤村公康)
- ◆ よくわかる社会不安障害
一人前に出るのが苦手な自分を変える最新情報 (山田和夫)
- ◆ 観光ガイド事業入門
一立ち上げ、経営から「まちづくり」まで (藤崎達也)
- 大きな運転席図鑑ぶらすー運転手はきみだ! (学研教育出版)
- 夢見の猫 風の犬宮 (牧野礼)
- ぱたぱたもんちゃん (とよたかずひこ)
- まじよ子とサーカスの国の王子さま (藤真知子)
- 悪夢の目撃者 (クリス・ブリストリー)
- まわるあすし (長谷川義史)

中央図書館でボランティア活動をしてみませんか?

現在、中央図書館では、ボランティア(としよかんサポーター)の皆さんの協力により、書架整理や読み聞かせなどを行っています。図書館でのボランティア活動に興味のある人は、下記の日程で講習会を実施しますのでご参加ください。

- ◆とき・内容 5月16日(水) 午後2時~4時 書架整理
5月23日(水) 午後2時~4時 本の修理
- ◆ところ 中央図書館 談話室 ◆定員 各5名
- 問合せ・申し込み 5月13日(日)までに中央図書館(☎53-7511)へ



○おたんじょう

氏名(ふりがな)	届出人	町内会名または住所	氏名(ふりがな)	届出人	町内会名または住所
村上地区			神林地区		
ゆら	東海林	寛之	習(しゅう)	渡辺直人	岩船駅前
旺世(おうせい)	竹内	靖雄	恩(おき)	渡覚張	有明
苺伽(もか)	太田	直樹	まりあ	佐藤正敏	指合
奏佑(そうすけ)	石栗	健二	新(あらた)	蟹井拓	山田
理子(りこ)	相馬	大輔	美海音(みうと)	小田佳孝	飯岡
颯汰(そうた)	河内	淳志	朝日地区		
瑛太(えいた)	中横	清史	昊佑(こうすけ)	富安	榎原
茉夕(まゆ)	横田	武史	晴人(はると)	樫彦	釜杭
琉葵(るき)	渡邊	晃二	玲央人(れおと)	安齊藤	岩沢
孝(たかし)	伊藤	隆弘	麟太郎(りんたろう)	齊藤直	宮ノ下
彩葉(いろは)	成田	隆人	南(みなみ)	高橋	関口
徹尚(てっしょう)	布施	介寛	龍樹(たつき)	海沼	笹平
陽菜(ひな)	石川	重幸	琉翔(りゅうと)	齋藤	関口
心海(ここみ)	木村		理玖(りく)	貝遠山	岩沢
荒川地区			山北地区		
和響(あいと)	板垣	満樹	龍音(りゅおん)	富樫	寝屋
心結(みゆ)	小池	和明	大洋(たいよう)	加藤	大毎
彩翔(あやと)	大矢	進	唯那(ゆいな)	本間	浜新保

●おくやみ

氏名	年齢	町内会名または住所	氏名	年齢	町内会名または住所	氏名	年齢	町内会名または住所
村上地区			荒川地区			朝日地区		
伊藤 亨	65	山居町二丁目	齋藤 隆	81	羽ヶ榎	鈴木 亥	91	中原
鈴木 スエ	94	八日市	近藤 廣	92	金屋	飯沼 マサ	88	岩沢
小田 昭六	81	杉原	石井 ミツ	93	荒屋	鈴木 綾子	90	小川
大越 トシ	89	岩船上浜町	近藤 キン	91	大津	貝沼 アサヒ	88	大場沢
渋谷 直治郎	102	岩船中新町	高橋 ハル	88	大津	飯沼 クニ	88	岩沢
晴山 シャウ	85	新町	神林地区			貝沼 盛夫	78	大場沢
富樫 ミネ	89	飯野三丁目	竹内 蝶子	82	新飯田	小田 政秋	59	小川
山田 作栄	56	門前	小林 精一	94	長松	貝沼 文司	74	茎太
小田 ツル	97	肴町	竹内 美佐子	53	新飯田	渡辺 フジエ	94	板屋越
小川 崎忠	75	瀬波温泉二丁目	竹内 茂治	89	桃川	佐藤 強	80	蒲萄
磯部 茂	80	間島	露崎 孝一	79	九日市	高橋 百合子	81	布部
吉村 順一	63	塩町	森田 ノイ	99	北新保	山北地区		
鍋倉 ノブ	87	袋				菅原 孝夫	79	寝屋
別所 タマ	94	田端町				大沼 幸	71	桑川
西村 昭治	85	三之町				東海林 辰男	60	中継
須貝 キク	96	岩船下大町				菅原 イワノ	95	板貝
石栗 徳生	66	岩船上大町				加藤 ミツエ	94	板屋沢
堀田 英作	87	二之町				増子 ヨシノ	93	岩崎
富樫 五郎	75	下相川				鶴巻 貞治	62	笹川
片野 直美	39	岩船北浜町				五十嵐 ツイ	91	中継
小池 昇司	92	堀片				齋藤 英次郎	95	寒川
長谷部 勝江	78	早川						
佐藤 セイ	79	久保多町						
渡邊 シン	84	岩船上町						
鈴木 富夫	56	久保多町						
伊藤 康子	77	上山田						

※3月11日から4月10日までの届け出です(敬称略) ※保護者やご遺族などの了解を得て掲載しています

人口と世帯数(4月1日現在) ()内は前月比
 人口  31,956人(△92)  34,657人(△126) 計66,613人(△218)  22,801世帯(+3)

村上の ふるさと景観スポット

②

市が策定している景観計画で、計画の要素として取り上げられている市内の景観を紹介します。

諸上寺公園の八重桜

(村上地区 岩船)



八重桜は、ソメイヨシノよりも遅れて咲きます。広大な日本海を望みながら見る桜・花は格別です。

クロッカス畑

(荒川地区 金屋付近)



球根生産量は日本一を誇ります。春には、黄・白・紫の可憐な花が、畑一面を鮮やかに彩ります。

笹川流れの岩ユリ

(山北地区 笹川付近)



岩ユリのオレンジ色が、笹川流れの海のマリブルーと岩肌映え、美しい景色が広がります。6月頃、見ごろを迎えます。



●景観計画の問合せ

都市整備課計画室 ☎53-2111 (内線512・513)

編集後記

▶ようやく暖かくなりました。桜の花も咲き始め、日増しに春を感じられるようになるとやってくるのが待望のゴールデンウィークです。▶この大型連休には、家族や友人たちと旅行などで市外に外出することが多くなりますが、4月15日号お知らせ版で紹介しましたように、このゴールデンウィークの間中は市内でもさまざまなイベントが開催されます。楽しいイベントもありますので、ぜひ行ってみたいかがでしょうか。もしかしたら、市内の新たな魅力を発見できるかもしれません。㊦

今月の表紙

3月25日(日)、SLひな街道号が村上駅に到着したときのものです。当日は、悪天候にも関わらず、ホームにはSLを近くで見ようとする家族連れなどで賑わいました。

また、機関室に乗って記念撮影をしようと、大勢の人が長蛇の列をつくるなど、その盛況ぶりは大変なものでした。

市の木・花・鳥 (平成23年1月20日制定)

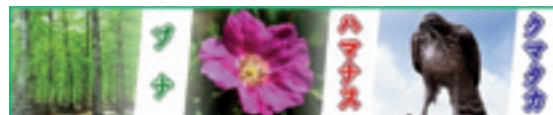

むらかみ防災・防犯情報ねっと

メールでいつでもどこでも緊急情報をキャッチ!
<http://www.city.murakami.niigata.jp/i/ml/>
 右のQRコードで読み取るだけで簡単アクセス



編集・発行 村上市政策推進課
 〒958-8501 新潟県村上三之町1番1号
 ☎0254(53)2111内線531 FAX 0254(53)3840



市報むらかみは、資源保護のため再生紙と環境にやさしい大豆インクを使用しています。

印刷 村上印刷株式会社

ホームページアドレス <http://www.city.murakami.lg.jp> メールアドレス info@city.murakami.lg.jp