

市報

あふれる笑顔のまち村上

Public
Relations
Murakami

むらかみ

Aug 2023

8月

No. 185

主な内容

- ② 大雨による災害から1年
- ⑥ 大雨を想定した防災訓練を行います
- ⑧ 全国大会に出場する高校生を紹介します
- ⑱ むらかみの話題
- ⑳ ここで働く

笑顔あふれる集い
小岩内集落 茶の間の会



市公式LINE
友だち募集中

大雨による災害から1年…

復旧・復興へ、前を向いて



令和4年8月4日撮影

令和5年7月3日撮影

■今も復旧作業が続く

昨年8月3日からの大雨から1年。災害で甚大な被害を受けた小岩内集落へ向かうと、山側では土砂や流木が集落へ押し寄せた箇所での復旧作業が行われています。

また、路肩には大型土のうが多数置かれていた箇所があり、復旧作業が今もなお続いていることが確認できます。

小岩内集落内は、安全を確保するため出入りが制限され、関係者のみ立ち入ることができます。避難指示が継続している小岩内集落の住民には許可証が配られ、自宅に行くにも、許可証を携帯する必要があります。また、滞在時間が、午前5時から午後8時までの15時間と制限されています。

集落の中心部には山側へ通じる市道があり、その奥にある砂防ダムへと続いています。災害前は市道の両側に民家などの建物が立ち並んでいましたが、被害を受けた建物は全て解体され、更地となっています。

現在は、砂防ダム内に堆積した土砂や流木の搬出を行う大型ダンプが行き来し、砂防ダムで作業を行う工事業者の事務所が設置されています。

■仮設住宅での生活

水害から約1カ月が経過した昨年の9月14日、荒川地区公民館の駐車場に建設された仮設住宅への入居が始まり、現在も小岩内集落の33世帯が入居しています。

また、仮設住宅の脇には集会所が設営されました。水害後、集落内の集会所が使用できず、やむなく中断していた「茶の間の会」を11月から再開し、集落の高齢者など毎回12・13人が参加しています。月に1度、参加した皆さんで歌を歌ったり、体操をするなど、これまで継続してきた集落内の交流が続いています。参加者からは、「月1回の開催をとても楽しみにしています。集まって話をしていると、楽しい、笑いが絶えない」と話していました。

■避難指示解除後に向けて

仮設住宅への入居が始まり間もなく、区長や消防団の部長など集落の住民18人で構成する「小岩内集落復興委員会」が設置されました。月1回程度、市担当者話し合いの場を設けて、仮設住宅での生活や避難指示解除後の避難計画などについて話し合いが行われています。

■無事に作付けを終えて

田んぼには土砂や流木が流れ込むなどの被害が発生し、米の収穫量の減少や、状況によっては米の収穫ができない田んぼもありました。

土砂の撤去や整備などを行い、今年は多くの田んぼで作付けが行われました。



令和4年8月4日撮影



令和5年7月3日撮影

▲関口集落内の農地

(上段) 田んぼに流れ込んだ土砂の様子 (令和4年8月4日撮影)

(下段) 青々と稲が育つ様子 (令和5年7月3日撮影)

▶(上段) 水害直後の小岩内集落の様子。令和4年9月1日発行の市報むらかみ174号2・3頁に掲載 (令和4年8月4日撮影)
▶(下段) 復旧作業にあたる事業者が事務所を設置。市道には鉄板が敷かれ、工事用の道路として利用している (令和5年7月3日撮影)

水害から一年が経過して

当時の状況や、これからの思いについてお聞きしました

■被害を目の当たりにする

自宅で寝ていたところ、妻から「避難するよ」と声をかけられて、午後11時頃に神林中学校に避難しました。避難していると、午前1時頃に小岩内区長から連絡があり、「ハウスの後ろがひどいことになっている」と連絡が入り「終わったな」と思いました。

翌日、トマトを栽培しているハウスに行く、ハウスの中に80cmくらい浸水して、栽培用の発泡スチロールが浮き、ハウスの周りには多くの流木や土砂が流れていて、「相当な時間が掛かる」と思いました。



▲被害を受けたハウスの様子

■仲間たちの支援

被害を目の当たりにして、気持ち折れそうになりましたが、SNSなどを活用して協力してくれる仲間、ボランティアを求めるとの情報を発信しました。50代で「助けてほしい」ということに恥じらひはありませんが、自分1人でやることには限界があるし、多くの人に協力を頼まなければと思いました。

情報発信をすると、高校時代のラグビー部の仲間や、県内・外から多くのボランティアの方が助けに来てくれました。30度越えの猛暑の中、ビニールハウスで作業をしてもいい、慣れない作業で疲れているのに、帰るときに「頑張ってくださいね」と声を掛けて帰ってくれる方が多数いました。その方たちがいなかったら、今も続けないと思います。



高野 貞昭さん (53歳/小岩内)
生まれ育った小岩内集落でMIRAIこいわうちの一員としてトマトやコメを栽培。

■水害を経験して

普通にある日常を大切にしていきたいと思うようになりました。細かいことを面倒だと思ひ、後でやろうと思ひたことでも、今やろうと。今を大事にしようと思ひようになりました。今年、普通にトマトとコメの収穫をしたいと思いますね。

■集落とのつながり

水害前はトマトの収穫時期になると集落のお母さん方に収穫作業を手伝ってもらいました。今年も収穫時期がきたら手伝いを頼むよと連絡をしたのですが、これからは小岩内の皆さんが集える場所になってくれたらいいなと思っています。

■不安の中で夜を過ごす

午前2時頃、家族に起こされて玄関を見ると、浸水して見る見るうちに水かさが増してきていたので、2階に上がり窓を開け外を見ると、道路が水に浸り、渦を巻きながら濁流が流れていました。

停電のため情報を得ることができず、荒川の堤防が決壊したのではないかと不安の中、家族と自宅2階で一晩を過ごしたのを覚えています。翌朝、救助要請を行い、その日の午後消防本部のゴムボートでようやく避難することができました。

■地域の支えあいを感ずる

自宅1階は、床上70cmの浸水があり、水が引いた後でも滅茶苦茶な状態だったため、しばらくは自宅2階での生活を強いられました。停電や断水のため普段の生活がままならなかったですが、家族が避難所でお世話になったこ



▲右上の建物が坂上さんの自宅 (近隣住宅から撮影)

と、区長が地域の要望を市に取り次いでくれたこと、消防団による物資運搬、ボランティアの方たちや義援金など、多くの方の温かな心遣いに触れることができました。

不幸な出来事ではありませんでしたが、支え合いの中で生かされていることへの感謝を強く感じています。

■これからも絆を大切にしたい

地域の復興は、まだまだ先のことはありますが、これまで以上に、人と人との絆を大切にしながら、元の生活を1日でも早く取り戻せるよう願っています。

■被害状況・支援について

昨年8月の大雨は、市内の広範囲に避難指示が発令され、避難所への避難者は千人を超えました。

住宅などの被害も全壊が6棟、大規模半壊が14棟、中規模半壊が105棟、半壊が457棟など荒川・神林地域を中心に広範囲にわたり、建物被害が発生しました。

水害後、企業や個人の方から多くの救済物資が届けられた他、ふるさと納税による寄附が1611万円、義援金が2866万円、見舞金が1040万円と全国各地から多くの支援をいただきました。

建設業協会や管工事業協同組合などからは協定に基づく支援を受け、緊急工事や仮設住宅の設置などの対応をしていただきました。また、4千人を超えるボランティアや市消防団からも、建物に流入した泥出しや建物周りの片付けなどにご協力をいただきました。

今年も、全国各地で大雨による被害が報告されています。常に対応できる体制を整え、緊急時に備える必要があります。

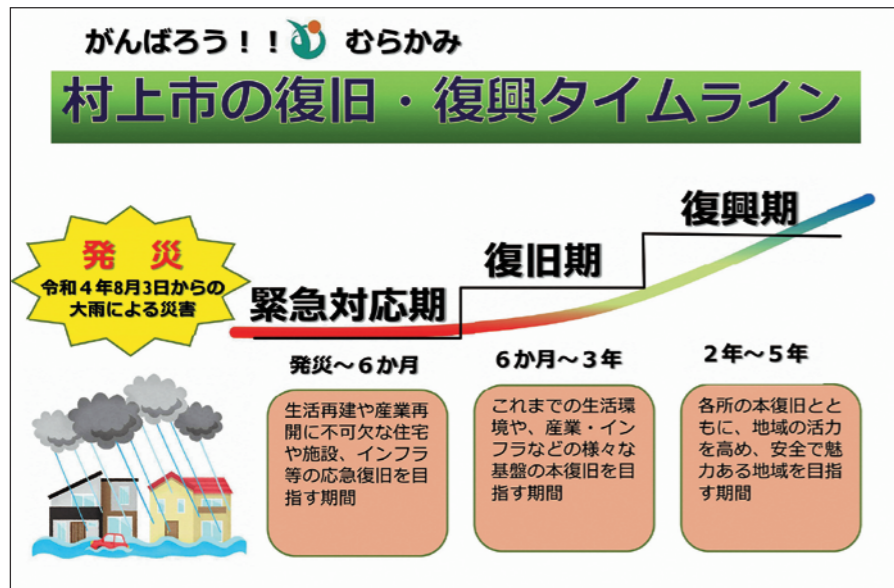

■安全で魅力ある地域へ

市では、昨年11月に将来に向けた復興への展望と基本的方針の統一を目指して「復旧・復興タイムライン」を策定しました。現在は「復興期」に当たり、生活環境や産業・インフラなどのさまざまな基盤の本復旧を目指すと共に、地域の活力を高め、安全で魅力のある地域を目指します。

6/1 小岩内集落が土砂災害防止功労者を受賞 令和5年度 第41回土砂災害防止「全国の集い」(富山県)



▲表彰式に出席した前区長の松本佐一さん

昨年の豪雨災害時の適切な判断や迅速な避難行動で人的被害を防いだことが認められ、表彰されました。

表彰式に出席した前区長の松本さんは、「大きな被害を受けたが、区と消防団が連携して迅速に避難誘導を行い、犠牲者を1人も出さずに済みました。昭和42年の羽越水害の経験から当時の状況を踏まえ、『声を掛け合って避難・避難ルートの再確認・全員避難済みかどうかの確認』を訓練してきた成果だと思っています。今後も、若い世代に災害の経験を伝え、危機管理の意識を高めていきたいです。」と話していました。

災害時のための普段からの心得

災害時の ごみの分別にご協力ください



問い合わせ 環境課生活環境室 ☎75-8932

記事 ID 0076592

1 生活ごみと災害ごみに分けましょう

生活ごみ

家庭での生活で出るごみです。
※ごみステーションに通常のルールで出してください。被災状況によっては、予定どおり収集できない場合があります

災害ごみ

- ・災害で被害を受け、住宅などを片付ける際に出るもの（畳、布団、家具、家電など）
- ・壊れた住宅などを撤去する際に出るもの（木くず、コンクリートがら、金属くずなど）



▲水害直後の仮置き場の様子

2 災害ごみを分別しましょう

分別を行うことで処理期間が短くなり、悪臭や害虫発生の抑制、またガスボンベなどによる火災の危険回避につながります。

分別、排出方法などは、災害の状況に応じて市からお知らせします。



3 災害ごみは仮置き場へ出しましょう

災害時はごみが大量に発生し、通常どおりの処理が追いつきません。住宅前の道路脇やごみステーションに出すと、緊急車両などの通行の妨げになります。

発災後に市がお知らせする仮置き場へ出してください。

災害時のごみの正しい分別と排出は、復旧作業に大きく影響しますので、ご理解とご協力をお願いします



▲災害ごみの分別の様子

Point

災害ごみをできるだけ出さないようにするには

- ・家具や電化製品などは転倒防止器具や金具で固定しておくなど倒れにくくすることで、破損が防げるため、災害ごみを減らせます。
- ・日頃から、不用品はリサイクルに出すなど整理することで、災害ごみを減らせます。



早めの避難は日頃の心掛けから

8月27日(日) 大雨を想定した防災訓練を行います



問い合わせ 総務課危機管理室 ☎53-3365

記事 ID 0046810



8月27日(日)は村上市一斉「防災訓練」の日です。

例年、地震・津波発生を想定し行ってきましたが、今年は、昨年8月と同規模の大雨により起こりうる浸水、土砂災害の発生などを想定し、防災行政無線で告知します。自主防災組織や町内・集落で、それぞれの初動行動での確な対応がとれるように訓練を実施してください。メイン会場の荒川中学校では、避難所設置、炊き出し訓練、自衛隊、関係機関などの災害車両の展示などを行います。

自治会で避難訓練を行う場合は訓練に参加し、災害に対する心構えと日頃の心掛りの準備、家庭や地域での防災対策について確認しましょう。

当日は、下記の日程で防災無線から放送が流れます。午前8時30分の放送(サイレン)に合わせて、自治会で避難訓練を行う場合は訓練を開始してください。

当日は、防災無線から放送が流れます

- 午前8時20分 事前通知
- 午前8時30分 警戒レベル3 高齢者等避難発令 (サイレン)
 - ・早めの避難
 - ・自分の身を守る行動
- 午前8時50分 警戒レベル4 避難指示発令 (洪水・土砂災害)
 - ・高い場所への避難
 - ・安全な避難場所への避難
- 午前9時20分 警戒レベル5 緊急安全確保発令 (特別警報)
- 午前10時 特別警報解除・避難指示解除

- 主な訓練内容(自治会単位)
 - ・住民避難訓練
 - ・情報収集・伝達訓練
 - ・避難行動要支援者支援訓練
 - ・初期消火訓練
- ※各町内・集落によっては、訓練内容が異なり、訓練を実施しない場合があります
- メイン会場(荒川中学校)
 - ・災害対策本部設置訓練
 - ・避難所設置訓練
 - ・炊き出し訓練
 - ・自衛隊、関係機関災害車両展示
 - ・ドローンによる被害調査訓練など

風水害からの避難のポイント

洪水・土砂災害は早めの避難!

大雨や台風は、震災とは異なり、接近時期や規模を事前にある程度予測することができます。日頃から自宅や学校・職場などのハザードマップを確認し、早めに避難行動がとれるように準備しておきましょう。

ハザードマップは
こちら→



避難発令は段階的に発出します



全国大会に出場する高校生を紹介します

問い合わせ 生涯学習課スポーツ推進室 ☎53-5122

記事ID 0065658

全国高等学校総合体育大会（インターハイ）などの全国大会に、本市から8人の高校生が出場します。県を代表して出場する選手たちの応援をお願いします。

掲載項目 ①所属校、学年 ②出身中学校 ③出場する種目 ④出場について一言



かわむら もえと
川村 萌斗さん

- ①開志学園高校3年生
- ②村上東中学校
- ③ボクシング
- ④昨年のインターハイで敗れた悔しさを胸に、今年は優勝目指して一戦一戦大切に戦います。



こみなと さくらこ
小湊 桜子さん

- ①村上高校1年生
- ②胎内市立中条中学校
- ③ソフトテニス
- ④向かっていく気持ちを大切に、プレーしていきたいです。



もり こはる
森 心温さん

- ①村上高校1年生
- ②村上東中学校
- ③ソフトテニス
- ④初めてのインターハイなので、挑戦者として受け身ならず、全力でプレーしたいです。



あまい ゆう
天井 佑さん

- ①荒川高校3年生
- ②村上東中学校
- ③柔道
- ④練習の成果を発揮できるよう、頑張ります。



いけだ れん
池田 連夢さん

- ①荒川高校1年生
- ②村上第一中学校
- ③柔道
- ④全国大会で勝てるように頑張ります。

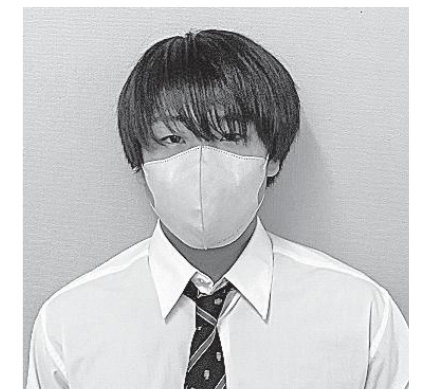

ながた りく
長田 琉玖さん

- ①荒川高校1年生
- ②荒川中学校
- ③柔道
- ④初出場で緊張しますが、勝てるように頑張ります。

すがわら しょうた
菅原 翔太さん

- ①開志国際高校2年生
- ②荒川中学校
- ③柔道
- ④全国で自分の柔道ができるように頑張ります。

いなば ふゆこ
稲葉 芙夕子さん (市内在住)

- ①新潟清心女子高校3年生
- ②新発田市立本丸中学校
- ③創作ダンス
- ④周りの方々への感謝の気持ちを忘れず、しっかり練習の成果が発揮できるよう、チーム一丸となり頑張ります。

高齢者・重度障がい者のみでお住まいの人やそのご家族へ

「緊急通報システム」をご利用ください

1人暮らしの高齢者などに緊急通報装置などを貸与しており、自宅での急病や火災などの緊急時に、電話回線によるコールセンターと直通の救護体制づくりを支援しています。

対象者

- ・1人暮らしの高齢者世帯または高齢者のみの世帯
- ・1人暮らしの重度障がい者世帯または重度障がい者のみの世帯
- ・高齢者と重度障がい者のみの世帯

利用料金

利用者の身体状況などにより、利用料金が決まります。詳しくは、お問い合わせください。

申請・問い合わせ先

介護高齢課高齢者支援室または各支所地域振興課地域福祉室

問い合わせ 介護高齢課高齢者支援室 ☎75・8935 記事ID 0054572

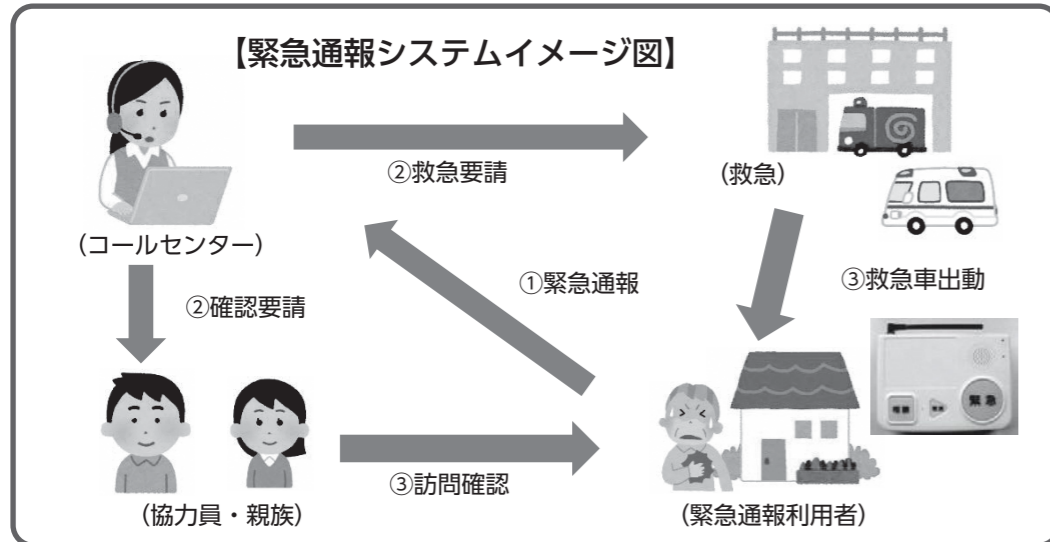

【貸与する機器およびサービス内容】

貸与する機器		サービス内容
緊急通報装置	本体装置 （※1・※2） （固定電話回線用または携帯電話回線用）	緊急ボタンを押すとコールセンターにつながります（24時間対応）。状況に応じて協力員や親族（※3）に連絡し、救急車を要請します。また、相談ボタンを押すと健康上の相談などを行うことができます。
	ペンダント型装置	緊急ボタンが付いている「ペンダント型」の装置で、家の中どこでも持ち運びが可能です。また防水機能が付いているため、お風呂でも使用することができます。
安否センサー （居間や寝室、玄関などに設置）	赤外線センサーで利用者の動きを感知し、一定時間利用者に動きがない場合には、自動でコールセンターに通報します。	
火災警報器 （寝室など1カ所に設置）	煙を感知すると警報音と同時に、自動でコールセンターに通報します。	

- ※1 固定電話をお持ちでない人でも、携帯電話をお持ちであればサービスを利用することができます
- ※2 固定電話と携帯電話の両方をお持ちの場合、原則、固定電話回線用の本体装置を使用します
- ※3 協力員は、緊急時に対応できる近所の人や親族などで申請時に2人以上登録する必要があります

省 エネ設備導入支援補助金、人材獲得・定着支援補助金

問い合わせ 地域経済振興課経済振興室 ☎75-8942 記事ID 省エネ：0068430、人材：0065658

■省エネ設備導入支援補助金

新型コロナウイルスの影響に加えエネルギー価格が高騰していることから、事業者がコスト削減を図るための事業を支援し、負担軽減およびゼロカーボンシティへの取り組みを推進します。

対象者の要件（以下の要件を全て満たしている事業者）

- ・市内に主たる事業所（本社または事業活動の拠点）を有する中小企業者など
- ・市税の滞納がないこと
- ・村上市暴力団排除条例第2条第1号から第3号までに該当しないこと
また、当該暴力団などと密接な関係を有していないこと
- ・同一設備について、国および県などが助成するその他制度の交付を受けていないこと

▼詳しい内容は
こちら



補助対象事業・補助率・上限額

・通常型

既存の設備を下記の対象設備に更新するために掛かる経費
補助率：5分の1 上限額：20万円

対象設備	対象基準
LED照明	下記のいずれかの性能を有すること ・グリーン購入法調達基準に適合した設備 ・トップランナー基準を達成した設備 ・トップランナー基準を達成した設備と同等の性能を有すると認められる設備
エアコン	
冷凍・冷蔵庫	

・診断実施型

省エネ診断など(過去3年以内に実施)の結果に基づき実施する省エネ設備の導入に掛かる経費
補助率：2分の1 上限額：100万円

■人材獲得・定着支援補助金

業績の回復からさらなる成長のために必要な人材の獲得や、現在雇用している従業員の定着を目的とした職場環境整備を支援します。

対象者の要件（以下の要件を全て満たしている事業者）

- ・市内に主たる事業所（本社または事業活動の拠点）を有する中小企業者など
- ・常時雇用する従業員（雇用保険被保険者）が5人以上いること
- ・市税の滞納がないこと
- ・村上市暴力団排除条例第2条第1号から第3号までに該当しないこと
また、当該暴力団などと密接な関係を有していないこと
- ・過年度に当補助金の交付を受けていないこと

▼詳しい内容は
こちら



補助対象事業

- ・人材獲得事業：人材獲得を目的としたホームページやパンフレットなどの作成経費
- ・職場環境整備事業：トイレの改修や事業所内の照明のLED化などに掛かる経費

補助率・補助金額

補助対象事業	補助率	上限額	Happy・パートナー企業加算
人材獲得事業	2分の1	10万円	いずれかの事業の上限額を20万円に引き上げ
職場環境整備事業	2分の1	10万円	

●補助金の申請について

- 【受付期間】 8月1日(火)から令和6年1月15日(月)
- 【申請方法】 窓口への提出または郵送 ※令和6年1月15日(月)までの消印有効となります
- 【提出先】 地域経済振興課経済振興室
〒958-8501 村上市三之町1番1号
※提出資料や対象要件など詳しくは、市ホームページをご覧ください

児 現況届・更新申請書の提出が必要です 童扶養手当の支給・ひとり親家庭等医療費助成

問い合わせ こども課子育て支援室 ☎75-8939 記事ID 0049882

■児童扶養手当

父母の離婚などにより、父または母と生計を別に行っている児童の健やかな成長と家庭の生計安定、自立促進のために支給される手当です。

支給要件

次のいずれかに該当する児童（18歳に達する日以後の最初の3月31日までの間の児童、障がいがある児童は20歳未満）を養育している父または母もしくは父または母に代わって養育している人

- ① 父母が離婚した児童
- ② 父または母が死亡した児童
- ③ 父または母に一定の障がいがある児童
- ④ 父または母の生死が明らかでない児童
- ⑤ 父または母から引き続き1年以上遺棄されている児童
- ⑥ 父または母が裁判所からのDV保護命令を受けた児童
- ⑦ 父または母が法令により引き続き1年以上拘禁されている児童

児童扶養手当支給月額

対象児童数	手当額
1人	44,140円～10,410円
2人	54,560円～15,620円
3人以上	児童1人増すごとに6,250円～3,130円を加算した額

- ⑧ 母が婚姻によらないで出産した児童
 - ⑨ 棄児などで出生の事情が明らかでない児童
- ※該当していても、障害年金や遺族年金などの公的年金を受ける場合や、児童福祉施設などに入所している場合などは、手当を受けることができない場合があります。また、本人または同居の扶養義務者に一定以上の所得がある場合は、手当の一部または全額の支給が停止されます

■ひとり親家庭等医療費助成

ひとり親家庭などの生活の安定と自立を支援するため、ひとり親家庭の父や母、児童（18歳に達する日以後の最初の3月31日までの間の児童、障がいのある児童は20歳未満）などの医療費の一部を助成します。

助成要件

児童扶養手当の「支給要件」と同じです。



現況届・更新申請書の提出はお早めに

「児童扶養手当現況届」を提出をしないと、11月以降、児童扶養手当が受けられなくなります。

また、ひとり親家庭の医療費助成を受けている人は、8月中に「更新申請書」を提出してください。

- 現況届・更新申請書の受付時間を、午後7時まで延長します。

とき 【本庁】
8月1日(火)・3日(水)・8日(火)・10日(水)・15日(火)

【支所】

8月10日(水)・24日(水)

ところ こども課子育て支援室または各支所地域振興課地域福祉室

お知らせ

「暮らし」「もよおし」「相談」など、さまざまな情報をお届け

村上市役所
 本庁 (☎53-2111)
 荒川支所 (☎62-3101)
 神林支所 (☎66-6111)
 朝日支所 (☎72-0111)
 山北支所 (☎77-3111)



8月1日からパスポートの更新がオンラインでできます

記事ID 0019993

対パスポートの有効期間が1年未満で記載事項に変更のない方

必要なもの

署名用電子証明書が搭載されたマイナンバーカード
 申請マイナンバーから更新(切替申請)を行ってください。
 審査完了後、交付予定日がマイナンバータルに通知されます。6カ月以内に申請者本人がパスポートと手数料(証紙および印紙)を持って窓口にお越しください。

今月の市税などの納期限

8月31日(木)

- ・市県民税 第2期
- ・国民健康保険税 第2期
- ・介護保険料 第2期
- ・後期高齢者医療保険料 第5期

※オンライン申請の場合、内容に不備があると交付が遅れることがあります。渡航日が近い場合は窓口で書面により申請してください

問市民課市民年金室 (☎75・80300)

全国の戦没者や原爆死没者に黙とう

記事ID 0068692

戦没者や原爆死没者のご冥福と恒久平和を祈り、サイレンを鳴らします。黙とうをお願いします。

- サイレンの吹鳴時間
- ・8月6日(日) 午前8時15分(広島)
- ・8月9日(水) 午前11時2分(長崎)
- ・8月15日(火)

病児保育センターで大切なお子さんをお預かりします

記事ID 0055177、0055256

病気にかかっているお子さんを保育士と看護師が温かく、安全にお預かりします。利用する場合は、事前に登録が必要です。詳しくは、市ホームページをご覧ください。

	むらかみ病児保育センター	あらかわ病児保育センター
時	月～金曜日 午前8時～午後6時 ※祝日、年末年始(12月29日～1月3日)を除く	
場	緑町5丁目8番1号 (厚生連村上総合病院に併設)	下鍛冶屋583番3 (県立坂町病院敷地内)
対	生後6カ月～小学6年生で次の要件を全て満たす子ども ・病気にかかっている、または病気の回復期のため通園や通学が難しい ・仕事の都合などで家庭での保育が難しい ・市内に住所がある ※あらかわ病児保育センターは関川村も含む	
定	6人	4人
¥	1人千円/日(生活保護世帯は無料、ひとり親家庭等医療費助成受給世帯は半額)	
問申	むらかみ病児保育センター (☎75-5521)	あらかわ病児保育センター (☎62-7206)

(☎75・80300)

8月16日(水)にお盆の供物収集を行います

記事ID 0060436

供物の収集場所
 ・イコボヤ会館駐車場
 ・岩船岸見寺町地内(岩船漁協前)
 ※立て看板で表示
 ・岩船下浜町地内
 ※立て看板で表示

収集時間

【特別障害者手当】

月額2万7980円
 ※20歳以上で、精神または体に著しい重度の障がいがあり、日常生活で常時特別の介護を必要とする人

問 特別支援学校就学助成金の申請を受け付けます
 問 福祉課福祉政策室 (☎75・8940) または各支所地域振興課地域福祉室

問 20歳未満で、精神または体に著しい重度の障がいがあり、日常生活で常時介護を必要とする児童

問 特別支援学校就学助成金の申請を受け付けます
 問 学校教育課教育総務室 (☎72・60800)

問 身体障害者手帳や療育手帳などがない場合でも申請できる

問 市内の各学校通学者 月額3500円
 ・市外の各学校通学者 月額5000円

午前5時30分～8時
収集方法 指定ごみ袋に入れるか中型ごみ用処理券(シール)を貼って出してください。
他 収集は燃やすごみだけです。
問 環境課生活環境室 (☎75・80300)

緊急時の放送が確実に行われるかを確認するための訓練放送が全国一斉に行われます。
 防災行政無線や告知端末から次の内容で放送が流れます。
時 8月23日(水) 午前11時
放送内容
 ▶「これは、Jアラートのテストです。こちらは、広報むらかみです。」
 全国瞬時警報システムとは
 地震、津波や武力攻撃などの緊急時に、国からの緊急情報を瞬時に市民へ伝達するためのシステムです。
問 総務課危機管理室 (☎53・33695)

特別障害者手当・障害児福祉手当を支給します
 記事ID 0048589

支給月 2・5・8・11月

目指せ！無事故・無違反100日間 「安全運転・チャレンジ100」参加チーム大募集

記事ID 0068711

達成したチームにはもちろん記念品が贈られるほか、抽選で40万円分の旅行券や温泉宿泊券などの豪華景品が当たります。今年は25周年を記念した特別賞も予定しています。

申込期限	8月31日(木) 参加費 1,000円(1チーム)
達成条件	実施期間中、チームメンバー5人全員が「無事故無違反」「横断歩行者保護意識を持った運転」を達成すること
実施期間	9月23日(土)～12月31日(日)の100日間
参加資格	運転免許証を有し、県内に居住または通勤・通学する人
募集区分	一般の部：家庭、町内、職場などの5人1チーム 団体の部：10チームでまとまって参加するもの
申込方法	市民課または各支所地域振興課、警察署などに備え付けの申込書に必要事項を記入の上、郵便局の窓口かATMで参加費を払い込んでください。 ※10チーム以上の企業・事務所単位で参加する場合は、「団体の部」扱いとなりますので、申込書に記載し事務局に一括送付して申し込んでください
申込先	〒950-8570 新潟市中央区新光町4番地1 安全運転・チャレンジ100実行委員会事務局 (☎025-280-5136)
他	65歳以上の人を対象とした「いきいきクラブ・チャレンジ100」でも参加者を募集しています。詳しくは、実行委員会事務局(☎025-285-3755)へお問い合わせください。
問	市民課生活人権室(☎53-3363)または各支所地域振興課市民生活室

寝たきりだからとあきらめていませんか?
 訪問歯科診療・訪問口腔ケアの受付、歯科相談
村上市岩船郡 在宅歯科医療連携室
 介護が必要で通院が困難な高齢者の方などが対象です。相談は無料でお受けします。お気軽にどうぞ!
 ☎0254-62-7747 月・水・金 9時～14時

E★HOUSE
 有限会社 大野建築
 村上市岩船三日市7-33
 TEL 0254-56-7986
 新築・快適なリフォーム 地元工務店に
 お気軽にご相談ください!
<http://ehouse-ohno.com/>

本申込ではありませんので、お気軽にご利用ください。
ネットカンタン 仮申込 から簡単にローンの仮申込ができます。
 手順: 1. まずはアクセス(新着ろくさんホームページへ) 2. 仮申込ページに必要事項を入れて送信! 3. 審査結果のご連絡 4. 本申込ご契約
 対象商品: ●不動産担保住宅ローン ●無担保住宅ローン(リフォームローン) ●マイカーローン ●教育ローン ●フリーローン ●カードローン(マイプラン)
 ろくさん村上支店 TEL 0254(52)1251

家族葬「感動葬儀」お葬式なら会津屋
 365日24時間対応
 365日24時間対応
 ホール直接受付けいつでも可能
 お葬式事務相談無料
 ホール使用料無料
 ～人の心をより豊かにする～
ベルホール会津屋 家族葬ホール村上
 本社: 新潟県村上市助道1777-4 ☎0120-04-4449

村上市住民税非課税世帯生活応援給付金(3万円)のお知らせ

記事ID 0071170

エネルギー・食品などの価格高騰による負担増を踏まえ、住民税非課税世帯に対して、1世帯あたり3万円を支給します。

支給対象世帯

基準日(6月1日)に市に住民登録があり、世帯全員の令和5年度市町村住民税均等割が非課税である世帯

※ただし、住民税均等割が課税されている人の扶養親族のみからなる世帯などを除きます

早見表：住民税均等割非課税限度額

扶養親族などの合計人数	収入限度額	所得限度額
1人(本人のみ)	930,000円	380,000円
2人(本人+扶養1人)	1,378,000円	828,000円
3人(本人+扶養2人)	1,680,000円	1,108,000円
4人(本人+扶養3人)	2,097,000円	1,388,000円
5人(本人+扶養4人)	2,497,000円	1,668,000円
障がい者、未成年、寡婦、ひとり親の場合	2,043,999円	1,350,000円



給付方法

給付対象世帯で、前年度の給付金情報などに変更がない世帯には、お知らせ通知書を送付し、随時給付しています。給付対象と思われる世帯には確認書を送付していますので、必要事項を記入の上、ご返送ください。なお、令和5年1月2日～6月1日までに転入した人や未申告の人がいる世帯などで給付対象の判定ができない世帯は、確認書が送付されませんので、支給対象となる世帯は申請が必要です。

申請書について

福祉課、各支所地域振興課地域福祉室に設置しています。また、市ホームページからも取得できます。

申請期限 令和6年1月31日(水)

配偶者や親族からの暴力などを理由に避難されている方

村上市に住民票を移すことができない場合やDV被害者の扶養に入っている場合でも、6月1日時点で村上市内に避難中であることの証明があれば、独立した世帯と見なし、避難者(および同伴者)の収入要件が満たされていれば支給の対象になります。

問福祉課総合相談係 (☎75-8941)

個人事業税の納付はお早めに

個人事業税は個人で事業を営む方に納めていただく県の税金です。

納期限

- ・第1期 8月31日(木)
- ・第2期 11月30日(木)

納税方法 8月10日に納税通知書を送付しますので、最寄りの金融機関、郵便局、地域振興局県税部で納めてください。

※納税額が30万円以下の場合、コンビニエンスストアでも納めることができます

※e・L・QR(地方税統一QRコード)を利用した電子納付も可能になりました。詳しくは、納税通知書同封のチラシでご確認ください

口座振替 預金口座のある金融機関で申し込むと、次のとおり口座振替が開始されます。

- 【7～9月に申し込み】
- ・今年の第2期分から
- ・来年の第1期分から

問新発田地域振興局県税部課税課 (☎0254-26-9002)

市営・県営住宅の入居申し込みを随時受け付けています

記事ID 0040567

公営住宅は、住む場所に困っている人のための住宅です。入居については、申し込み順ではなく、必要度の高い順に選考して決定します。

【12月1日入居予定】

甲 9月30日(土)まで入居選考日 10月中旬
令和6年3月1日入居予定
乙 12月31日(日)まで入居選考日 令和6年1月中旬

問甲 都市計画課建築住宅室 (☎75-8947) または荒川支所産業建設課建設管理室 (☎62-5273)

用水路やため池での水難事故防止のお願い

水遊びや川遊びを楽しむ時期ですが、用水路やため池は危険がいっぱいです。子どもたちが近くで遊ばないように、また、高齢者が不用意に近づかないように、地域の皆さんからも声掛けをお願いします。

問農林水産課農業振興室 (☎53-3333)

20歳になったら国民年金

国民年金は、高齢になったときやもしもときの生活を現役世代みんなで支えようという考えで作られた制度です。20歳以上60歳未満の人に加入が義務付けられており、20歳になると日本年金機構から国民年金加入のお知らせが届きます。

学生や所得が一定額以下の人には、年金保険料の支払いが猶予または免除される制度があります。

問新発田年金事務所国民年金課 (☎0254-23-2128) または市民課市民年金室 (☎75-8931)

上下水道工事は指定の工事業者、工事店に依頼を

記事ID 0055430
下水道 0055075

市内の給水装置(上水道)と排水設備(下水道)は、市から指定された工事業者および工事店で行う必要があります。工事を行うことができません。市内の水回りにトラブルがあった場合や新設、改築、廃止の工事を行う場合は、市ホームページなどで「指定給水装置工事業者」または「排水設備指定工事店」で

お問い合わせください。

問上下水道課業務室 (☎66-6190)

教育情報センター 情報ひろば

【アニメ上映】

上映日・内容・時間

- ・8月8日(火) ①げんきげんきノンタン ②織姫と彦星 ほか
- ・8月9日(水) ①ぞくぞく村のオバケたち ②わらしべ長者 ほか
- ・8月10日(木) ①トムとジェリー ②かぐや姫 ほか

①午前10時30分 ②午後1時30分

場 プラネタリウム

¥無料

【プラネタリウム】

時 8月11日(金・祝)・12日(土)・13日(日)・14日(月)・27日(日)
①午前11時 ②午後1時30分
③午後3時

¥高校生以上200円、中学生以下100円
※小学生未満は無料

問教育情報センター (☎53-7511)

村上市美術展覧会(市展)と村上市文化展の作品募集

記事ID 0005764

期 11月11日(土)～13日(月)

場 市民ふれあいセンター

対 15歳以上の人 ※中学生除く

申 10月2日(月)～16日(月)の間に持参または郵送、FAX、メールで出品申込書を提出してください。

※開催要項、出品申込書などは教育情報センターにあります。また、市ホームページからも取得できます

美術展審査員 永吉秀司 氏(日本画)、杉森企観明 氏(洋画・版画)、今千春 氏(彫塑・工芸)、小林畦水 氏(書道)、山田昌男 氏(写真)

【村上市文化展】

作品の審査はありません。市展の各部門や規格に当てはまらない作品などを募集します。

※市内の中・高校生を対象にアニメイラスト展の作品も募集します

問 申生涯学習課文化行政推進室 (☎53-7511、F52-4133、㊟bunka@city.murakami.lg.jp)
〒958-0854 村上市田端町4番25号

募集

市町村立学校の臨時教職員の登録者を募集しています

小・中学校の正規教職員に欠員が生じた場合に、登録者の中から採用します。

募集職種 講師、養護助教諭、栄養士、事務員

応募資格 勤務を希望する校種や教科などの教員免許状を所有または栄養士免許証を所有していること(事務員は資格不要)

登録方法など詳しくは「下越教育事務所ホームページ」をご覧ください。スマートフォンからでも簡単に登録できます。

問下越教育事務所学校支援第1課 (☎0254-27-9155)

お問い合わせください。

記事ID 0007077

複数の医療機関での重複受診はやめましょう

同じ疾患で、複数の医療機関にかかる「重複受診」は、医療費が増加するばかりではなく、検査や薬の重複などで、体に悪

子育て支援センターからのお知らせ

記事ID 0052919

ミニ講演会 「乳幼児のことばの発達と遊びについて」

時 8月29日(火) 午前10時～11時30分
場 村上農村環境改善センター
内 言葉の発達について学んだ後、親子でふれあい遊びを楽しみます。
講 ことばとところの相談室 療育相談員
対 未就学児とその保護者
定 30組 (先着順)
¥ 無料
他 保育ルームがあります。定員は30人で申し込みが必要です。
問 申 8月3日(木)～25日(金)の間に山辺里子育て支援センター (☎53-1577)

育児講座「ヨガの時間」

ヨガで心も体もリフレッシュしてみませんか

時 9月7日(木) 午前10時～11時30分
場 朝日子育て支援センター
講 フリーインストラクター 近愛 氏
対 未就学児の保護者
定 15人 (先着順)
¥ 100円
持 ヨガマットまたはバスタオル、飲み物
他 保育ルームがあります。定員は15人で申し込みが必要です。
問 申 8月7日(月)～25日(金)の間に朝日子育て支援センター (☎72-1230)

夏のおはなしイベント

時 8月20日(日) 午前10時30分～
場 中央図書館
内 図書館スタッフによる絵本の読み聞かせ

図書館 読み聞かせ

時 8月5日(土)・8日(火)・12日(土)・19日(土)
午前11時～
場 中央図書館
問 中央図書館 (☎53-7511)

献血の予定

時 場 8月18日(金) 午前9時30分～11時30分
株式会社マツウラセイキ
8月18日(金) 午後1時30分～4時
村上地域振興局
8月20日(日) 午前10時～正午、午後1時30分～4時
村上プラザ
問 保健医療課健康支援室 (☎75-8934)

講座・教室

アニメイラスト講座(全3回)

記事ID 0076159

時 ①9月10日(日) ②17日(日) ③24日(日)
午後1時30分～3時30分
場 マナーテ村上
内 プロの講師による作品の添削
講 日本アニメ・マンガ専門学校 講師
対 中学生、高校生
定 20人 (抽選)
¥ 無料
持 筆記用具、ノート、自分の描写

スポーツ

夏の子ども塾

時 8月22日(火)・24(木)
午後1時30分～3時45分
場 朝日総合体育館
内 学習タイム、レクリエーション、お楽しみひんやりおやつ
対 定 小学1～3年生 20人
小学4～6年生 20人

第3回 諸上寺公園ヒルクライム大会

時 8月27日(日)
午前9時～11時
場 諸上寺公園登り口
¥ 5000円
申 8月18日(金)午後6時までに電話またはFAXで申し込んでください。
問 岩船サイクリングクラブ代表 (西坂 ☎080-11112-9870、F 52-6856)

昭子さんシリーズ 一日カフェパンとマフィン作り

時 9月9日(土)
午前9時20分～午後3時30分
場 マナーテ村上 調理室
内 自分で作った焼きたてパンと美味しいランチ(デザート付き)を食べて、ブルーベリーとクリームチーズクランブルマフィンを作ります。
対 高校生以上
定 12人 (先着順)
¥ 4800円
問 申 8月1日(火)から希楽々(☎66-8119)

希楽々カップ スポレック大会

時 9月24日(日) 午前8時30分～
場 神林総合体育館
対 小学生以上
内 エンジョイクラス・バリバリクラス
¥ 2千円
※ 小学生、希楽々会員、県スポレック協会員は千円
問 申 9月4日(月)までに希楽々(☎66-8119)



巡回パネル展

北朝鮮による拉致問題を考える

記事ID 0033392

拉致問題などについて理解を深め、関心を持ち続けていただくために、県内各地で巡回パネル展を開催しており、村上市でも開催されます。
ぜひご覧いただき、拉致問題について一緒に考えませんか。
期 8月9日(水)～22日(火)

ニジマス釣り体験

小さなお子さまでも、気軽に釣り体験ができます。
期 8月11日(金祝)～13日(日)
午前10時～午後4時
場 イコボヤ会館前広場
¥ 3000円
他 魚の持ち帰りは、1匹300円です。

若葉座フェスティバル

時 8月20日(日)
午前10時～11時
場 岩船コミュニティセンター「駐車場」岩船コミュニティセンター、岩船保育園
内 市内の保育士による劇や手遊び、体操など
¥ 無料
申 不要
他 子どもだけの来場はご遠慮

村上市人権講演会

記事ID 0033391

時 8月21日(月)
午後1時30分～3時
場 総合文化会館 公民館ホール
内 LGBTQを学ぶ 男らしさ女らしさより「自分らしさ」
講 コニシエト代表 細田智也 氏
定 30人 (先着順)

希望々カップ スポレック大会

時 9月24日(日) 午前8時30分～
場 神林総合体育館
対 小学生以上
内 エンジョイクラス・バリバリクラス
¥ 2千円
※ 小学生、希望々会員、県スポレック協会員は千円
問 申 9月4日(月)までに希望々(☎66-8119)

七夕祭り 屋台運行に伴う交通規制

8月16日(水)・17日(木)は、下記の規制区間で車両全面通行止めとなります。また、規制区間以外で屋台とすれ違ったり追い越したりする際は、交通誘導員の指示に従ってください。
規制区間・時間

規制区間	規制時間
塩町通り	16日 午後6時～8時
小町～大町通り	17日 午後6時～8時
肴町十字路～恵比寿坂付近	17日 午後6時～10時
恵比寿坂付近～安良町	17日 午後6時～10時
久保多町～国道7号	17日 午後10時～11時

問 七夕祭実行委員会 (中山 ☎080-8430-8968)

8月17日(木)の路線バス運行ダイヤが変更されます

村上～松喜和線
営業所発車時刻 午後6時37分発⇒午後6時44分発
※「村上駅前」バス停 午後6時46分から平常運行
※安良町は通りません
問 新潟交通観光バス(株)村上営業所 (☎53-4161)

秋の市民音楽祭

1日目は磨き抜かれた声で聴く人を魅了するコンサート。2日目はフルート・クラリネット・ピアノの3種の楽器が調和した音色で癒されるコンサートです。
場 市民ふれあいセンター 大ホール
出演者・演奏曲(予定)
時 9月16日(土) 午後1時30分～
内 「鈴木誠ソロコンサート」
鈴木誠(バリトン)、鈴木典子(ピアノ伴奏)
赤トンボ、カタリカタリ、ff(フォルテシモ)、群青ほか
時 9月17日(日) 午後1時30分～
内 「フルート・クラリネット&ピアノが奏でる 長月の午後のひとときを」
三浦修一(フルート)、大森祐子(クラリネット)、佐々木久仁子(ピアノ)
亜麻色の髪の乙女、Jupiter、美女と野獣ほか
¥ 無料 (全席自由)
申 不要
問 市民ふれあいセンター (☎52-0201)

かたるんカフェ

記事ID 0035578

時 8月23日(火)
午後1時30分～3時30分
場 マナーテ村上
内 ミニ講座「福祉用具のはなし」、カフェタイム、レクリエーション
対 認知症の人やその家族、介護をしている人、家族の介護に備えておきたい人
¥ 1000円
問 介護高齢課地域包括支援センター (☎75-8937)

無料

問 18日(金)までに市民課生活人権室 (☎53-3363)

令和5年度新潟県少年の主張大会「わたしの主張」

村上市・関川村・栗島浦村の各中学校から代表に選ばれた10人が日頃考えていることを発表します。
時 8月22日(火) 午前11時50分～
場 市教育情報センター
¥ 無料
問 村上保健所健康福祉部 (☎53-8361)



…ニュース番組として市ホームページで動画を配信中

記事 ID 0074239

6/25

地元の名産を生かして大盛況

大須戸さくらんぼまつり(大須戸さくらんぼ畑)

今年は久々にさくらんぼ狩りを催しに加えての開催。大須戸集落や塩野町地域まちづくり協議会のバックアップもあり、会場は大いににぎわいました。

子どもたちのにぎやかな声が響き、ステージイベントも大盛り上がりを見せ、コロナ前を彷彿とさせるイベントとなりました。

市内から、さくらんぼを買いに来た親子は、「毎年さくらんぼを買いに来ているが、お店も多くて楽しい」と話していました。



▲様々な出店ブースで会場はにぎわいました

7/6

地域を少しでも明るく元気に！

第73回「社会を明るくする運動」(JR坂町駅)



▲あいさつで心も晴れやかに

荒川中学校と荒川高校の生徒と村上岩船地区保護司会荒川分区、更生保護女性会などが、通学・出勤の時間帯に合わせて、あいさつ運動を実施。

この運動に参加した荒川中学校1年生の渡邊理央さんは、「普段はなかなか自らあいさつをすることが少なかったけど、今日は積極的にあいさつをして気持ちが良かった。こうした活動で、少しでも社会が明るくなれば嬉しい」と話していました。

7/6~8

絢爛豪華なおしゃぎりが“村上”の夏を彩る

村上大祭(村上市内)



動画あり



▲気温が30度を超える暑い中での巡行となりました。

4年振りに通常開催となった村上大祭。7日は天候にも恵まれ、夏らしい暑さの中での開催となりました。

昨年はコロナ禍のため実施を見送った「帰り屋台」も行われ、絢爛豪華な18台のおしゃぎりが辺りが暗くなるまで市内を巡行。沿道には、村上大祭の開催を心待ちにしていた方たちが朝早くから詰め掛け、おしゃぎりが立ち並ぶ光景を写真に収めていました。



▲飛び入りゲストを迎えての軽快な掛け合い

また、昨年に続きインターネットでLIVE配信が行われ、むらかみ大応援団のイヨボヤマンと村上市スペシャルアンバサダーの本間日陽さん(NGT48)が出演。おしゃぎりを引く方たちから話を聞き、村上大祭を広く発信しました。

LIVE配信に出演した本間日陽さんは、「小さいころから7月7日を本当に楽しみにしていた。節目の390年祭に参加できてうれしい」と話していました。

6/18

軽トラ市で地域のにぎわいづくり

さんぽく軽トラ市(ゆり花会館脇駐車場)

今年度2回目の開催となった軽トラ市。山北の産物のほか、市内や県外からのおいしいものを集め、3時間ほどで約500人が来場し、会場はにぎわいました。

今年は9月10日(日)、10月8日(日)の開催も予定しており、主催した山北商工会は「今後も新しい出店者を募りながら、来場者に喜んでもらえる軽トラ市を続けていきたい」と話していました。



▲店舗を見て回り、軽トラ市を楽しむ来場者

6/20

生涯スポーツ！グラウンド・ゴルフ！

愛ランドあさひカップ グラウンド・ゴルフ大会(朝日多目的グラウンド)



▲一打一打に真剣な参加者

梅雨らしくない、カラッと晴れたこの日、下越地区のグラウンド・ゴルフ愛好者115人が集まり5、6人に分かれてグラウンド・ゴルフを楽しみました。選手たちは、和気あいあいと一緒に組でプレーする他の選手を称えながら、ラウンドしていました。

年齢を重ねてもスポーツを通して交流する素晴らしさが伝わる大会でした。

6/25

4年ぶりに開催し、訓練の成果を競う

郡市消防団ポンプ操法競技会(総合運動公園グリーンパークあらかわ)

市の方面隊ごとの予選会を勝ち抜いた5つの分団と関川村代表の消防団の全6チームが参加し、日ごろの訓練の成果を競いました。

競技の結果、優勝した朝日方面隊第3分団第5部(岩沢)と、準優勝の山北方面隊第2分団第2部(中継)は、8月6日に見附市で行われる県大会に出場します。

朝日方面隊の指揮者として出場した本間智彦さんは、「優勝できてうれしい。まだ完璧ではなかったので、細かい部分を直して、県大会では優勝したい」と話していました。



▲必死に走り息が上がる中での放水

6/25

かわいい浴衣で始めてのお茶会を体験

ゆかたdeプチ茶会(神林農村環境改善センター)



▲子どもたちが自分でお茶をたてました

この夏を浴衣で楽しみたい3歳から小学6年生までの19人と保護者13人が参加。

最初に、夏らしい模様が描かれた浴衣を保護者に着付けてもらい着飾った子どもたちは、準備された撮影場所で思い思いのポーズを取りながら写真を撮影しました。続いて行われたお茶会では、お茶のたて方を教わった後に、初めてたてたお茶を保護者に振る舞いました。

参加した保護者は、「子どもにとって貴重な経験になりました。来年もぜひ、参加したいです」と話していました。

特別児童扶養手当の支給

問い合わせ 福祉課福祉政策室 ☎75-8938

記事ID 0046484

支給対象

精神または体に一定の障がいがある20歳未満の児童を養育している父母、または父母に代わってその児童を養育している人。

※該当していても、児童が障がいを理由に公的年金を受けられる場合や、児童福祉施設などに入所している場合は手当を受けられません

また、本人または同居の扶養義務者に一定以上の所得がある場合は、手当の支給が停止されます

特別児童扶養手当支給額（月額）	
等級	手当額（児童1人につき）
1級	53,700円
2級	35,760円

所得状況届の提出はお早めに

8月は「特別児童扶養手当所得状況届」を提出する月です。提出をしないと、資格があっても8月以降の手当が受けられなくなります。

福祉課福祉政策室または、各支所地域振興課地域福祉室までご提出ください。



『救急医療情報キット』の備えを

救急医療情報キットは、「かかりつけ医」「持病」「飲んでる薬」「緊急連絡先」など、救急時に必要な情報を保管し緊急時に備えておくもので、対象者に無料で配布しています。

病气やケガで動けなくなった時や、意識がなくなると会話ができないような場合でも、このキットにより救急隊員などが駆け付けた際に対象者の情報を把握でき、迅速な救急活動につながります。現在、8・19世帯が救急医療情報キットを設置しています。

キットの設置を希望される場合は、介護高齢課または各支所地域振興課地域福祉室へ申請書をご提出ください。来庁が困難な場合は、親戚や民生委員、介護支援専門員などによる代理申請も可能です。

既に設置している人は、記載している情報が古くなっていないか、変更がないかを確認していただき、常に新しい情報を記載し備えておきましょう！

- 【対象者】**
- ①65歳以上の1人暮らしの人
 - ②65歳以上のみの世帯、または65歳以上で1人になる時間帯がある人
 - ③身体障害者手帳1・2級、療育手帳A、精神保健福祉手帳1級をお持ちの人
 - ④身体障害者手帳、療育手帳、精神保健福祉手帳をお持ちで、1人暮らし、または1人になる時間帯がある人

「救急医療情報キット」は、無料で配布しています▶

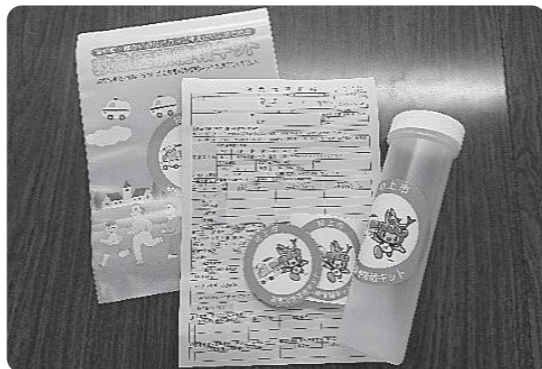

問い合わせ 介護高齢課地域包括支援センター ☎75-8937

記事ID 0065495

地域包括支援センター通信

市内企業で働くことを選んだ若者のリアルな生活や働いてみて感じたことなどを紹介しています。



ここで働く

“巧みな電気技術で社会に貢献する”

おおまき ゆうと 大牧 夢翔 さん(左) (岩船下浜町/21歳) きし ゆすき 岸 優寿希 さん(右) (塩谷/21歳)



この企業を選んだ理由

大牧 技術系に興味があり、就職説明会に参加したときに先輩方がとても生き生きと会社の説明をされていて、ここに入りたいと思いました。

岸 この会社で働く知り合いから楽しい職場だと勧められたこと、社会に貢献するという企業理念に共感したことから入社したいと思いました。

働いてみての感想

大牧 配電や張替え工事などを担当しています。最初は何もできず先輩方に迷惑をかけましたが、今は先輩の補助だけではなくメインの作業もできるようになり成長を実感しています。

岸 最初の3年間は建柱を、今年は配電などを担当しています。工事完了時に近隣のお宅に挨拶する際、「ありがとうございます」お礼を言われることがあり、仕事のやりがいのひとつになっています。

趣味・プライベートについて

大牧 最近会社の人たちと野球をしています。野球経験のある人もない人もみんなで一緒に楽しんでいます。

岸 私も野球活動に参加しています。その他には釣りも好きです。土日だけでなく平日も仕事終わりに行っています。

これから働く人へのメッセージ

大牧 市内で働くことのメリットとして、実家に住みながら働けるというのは大きいと思います。特に働き始めは不安なので、家族が支えになってくれるのは大変助かりました。

岸 私の実家のありがたさを強く感じます。あとは地元の釣りスポットをたくさん知っているのもメリットです。

人事担当者からの一言

当社は、仕事も大事ですがプライベートの時間を充実させることも大事にしています。野球活動もその一環です。当社の社風や理念に共感し、共に歩んでくれる若い力をお待ちしています。

株式会社 コウデン (下助測3057-1)

☎66-8815 会社HP: <https://koden-murakami.co.jp/>

設立 平成元年11月1日

従業員数 41人 (令和5年6月現在)

主な事業内容 電気設備工事・配電線関連工事など

岩船郡村上市雇用対策協議会会員

YouTube QRコード

Instagram QRコード

※6月11日から7月10日までの届け出です(敬称略) ※保護者やご遺族などの了承を得て掲載しています



優朱	涼花	煌喜	荒川地域	湊那	彩那	爽玖	颯玖	響輝	悠真	茉理恵	悠乃	健人	村上地域
近藤 竜	松田 龍亮	石山 剛志		横山 健太	岡田 陽輔	須貝 航	加藤 大輔	小田 廉	白石 聖	加治 秀知	稲葉 宗太郎	齋藤 僚太	(出生児)
大津	野口	藤沢		緑町一丁目	長井町	肴町	庄内町	南町二丁目	寺町	岩船中新町	山辺里	緑町三丁目	(届出者)
													(行政区または住所)

おたんじょう

林 喜代博	渡邊 雄司	横山 綾子	横山 敦子	富樫 常子	田卷 成明	山田岩治郎	吉田 寿	脇川 ミキ	藤井 スエ	片野 光三	川村 脩次	渋谷 久子	山田千代子	伴田 勇	大滝ミツ子	小田 トシ	岩倉 三男	長濱シゲル	根岸 文男	大矢 ナカ	佐藤 ケイ	村上地域
80	89	88	88	83	43	93	65	95	86	75	84	88	84	82	92	92	89	94	84	84	97	
羽黒町	杉原	柏尾	八日市	泉町	山居町二丁目	門前	日下	岩船横新町	大工町	柏尾	若葉町	肴町	門前	岩船上浜町	庄内町	久保多町	岩船縦新町	岩船上大町	片町	新町	加賀町	

おくやみ

高橋 チセ	山賀 正義	高橋 キン	菅原 清	今野 尚至	小田 貞治	遠山 信	小田 政夫	佐藤 弘子	中川 幸子	笠川 憲	小田 一司	菅井 久子	朝日地域	木村 テエ	櫻井 正	佐藤 敏雄	遠藤 壽	高野 美枝	遠山 モン	遠山 チイ	大矢ノブ子	神林地域	渡邊 重子	松田 イキ	高橋 留藏	遠山 政子	荒川地域
89	90	100	69	86	73	99	81	89	87	69	65	92		99	83	76	82	96	93	96	100		84	91	85	97	
大場沢	大須戸	十川	上野	小川	下新保	上野	早稲田	布部	朝日中野	下中島	下新保	小川		志田平	福田	大塚	牛屋	山田	牛屋	宿田	南大平		坂町	下鍛冶屋	坂町	金屋	

人口と世帯数 (7月1日現在)

人口	55,276人(-92)
男	26,580人(-43)
女	28,696人(-49)
世帯数	22,325世帯(+2)

※()は前月比

菊川 純一	本間 美好	板垣 幸雄	佐藤 林八	大鷹ハナコ	本間ミツ子	板垣 榮子	遠藤タケ子	中村 エチ	大滝トシ子	山北地域
72	93	91	93	93	94	89	85	95	86	
府屋駅前通	板屋沢	碓石	雷	脇川	寝屋	北赤谷	大代	今川	府屋駅前通	

村上の食材を使った 今月のレシピ♪

野菜たっぷり キーマカレー

【材料(4人分)】 ☆=村上の食材

☆合挽き肉 300g	(B) トマト(ざく切り) …… 200g
ご飯 適量	トマトケチャップ …… 大さじ3
ゆで卵 4個(お好みで)	塩 …… 小さじ1/2
(A) ニンニク(みじん切り) …… 小さじ2	顆粒コンソメ …… 小さじ1
ショウガ(みじん切り) …… 小さじ2	ウスターソース …… 大さじ1/2
玉ねぎ(みじん切り) …… 100g	塩 …… 小さじ1/2
にんじん(みじん切り) …… 70g	カレー粉 …… 大さじ3
セロリ(みじん切り) …… 70g	オリーブ油 …… 大さじ2
赤唐辛子 1本(種ごと半分にちぎる)	冷凍グリーンピース …… 80g

- フライパンに油を中火で熱し、(A)を加え、5~6分炒める。合挽き肉を加え、ポロポロになるまで炒めた後、塩、カレー粉を加えて1~2分焦がさないように炒める。
- (B)を加え、トマトを潰しながら炒め、仕上げにグリーンピースを加えて1~2分煮る。
- 器にご飯を盛り、②をかけ、お好みでゆで卵をのせる。

村上市食材PRプロジェクト
こちらで村上の食材を紹介しています。

図書館へ行こう

新着図書情報

- ◆もつと悪い妻 (桐野夏生)
- ◆一日署長 (大倉崇裕)
- ◆お墓の疑問? (吉川美津子)
- ◆お墓の疑問? 解決事典 (吉川美津子)
- ◆ともだちはマーマイド (ライオン・メイスイス)
- ◆姜維 (塚本靑史)
- ◆カモナマイハウス (重松清)
- ◆コンプレックスをひっくり返す (吉野なお)
- ◆昨日までと違う自分になる (若宮正子)
- ◆マンガでわかるお金を増やす思考法 (奥野一成)
- ◆いのちを守る水分補給 (谷口英喜)
- ◆いとしのレトロ玩具 (井口令菜)
- 金曜日のあたしたち (濱野京子)
- ライオンとねずみ (しもかわらゆみ)
- ぼくは本のお医者さん (深山さくら)
- 日本の昆虫 (今森光彦)
- 石油のものがたり (大河内直彦)
- どんどんうまくなるけん玉スタートブック (日本けん玉協会)

▼中央図書館HP

◆…一般書 ○…児童書

問い合わせ 中央図書館 ☎53-7511

編集・発行 ●本紙掲載記事の無断転載を禁じます。
村上市企画戦略課
〒958-8501 新潟県村上 市三之町1番1号
☎0254(75)8925 FAX 0254(53)3840

ホームページアドレス <https://www.city.murakami.lg.jp>
メールアドレス seisaku-k@city.murakami.lg.jp
市報のむらかみは、資源保護のため再生紙・環境にやさしい
大豆インクを使用しています。

印刷 村上印刷所



あやちゃん R3.9.9生
大倉彩愛ちゃん (松原町)



はじめ R4.12.6生
大塚一くん (坂町)



申し込みは
こちらから



みつぎ R4.11.7生
加治眺伎くん (岩船中新町)



あらた R4.6.6生
鈴木新くん (片町)



りん R4.12.26生
木村凜くん (坂町)

むらかみの話題 ワンモアショット!



7/15

安全な遊泳を祈願して
令和5年度瀬波温泉海水浴場安全祈願祭
(瀬波温泉海水浴場「海浜管理事務所前」)



祈願祭に先立ち、瀬波温泉旅館協同組合佐藤久也理事長から「今年もこの海で大いに遊んでもらいたい」とあいさつの後、集まった関係者により玉串がささげられ、海の事故がないよう祈願しました。

瀬波温泉海水浴場のほか笹川流れなどの海水浴場は、8月20日(日)まで開設されています。今年も村上市での海水浴を安全に楽しんでください。

編集後記

▶今年も暑い夏が到来しました。涼しいと思えるのは早朝くらいで、日中は強烈な日差しで外にいるだけで汗が出ますし、朝から就寝時までエアコンの使用が必須です。水分補給などの暑さ対策をしっかり行い、熱中症には十分にご注意ください。(横山)

こんげつのお
キッズモデル 今月は館腰保育園のこの2人

えまちゃん

- 好物 いちご
- 夢 ネイリスト



せいじろうくん

- 好物 りんご
- 夢 サッカー選手

